（郵政特准掛號認爲新聞紙類）

大同報

第一版

發行人 衣寶田　編輯人 梁世鐸　印刷人 韓紹衡
發行所 新京東三馬路 大同報社
電話 編輯 三局四七一四 營業 二局六〇九六
振替口座 新京一七〇
報費 一份五分 一月壹元二角 外埠酌加郵費
廣告價 一行二元

23914

中部戰線激戰
德軍擊退蘇聯反攻軍
史達林親赴前線指揮

【紐約卅日電】德蘇戰局之南部羅馬尼亞戰線、陷於各不相下狀態、中部戰線則以明斯克、魯布斂夫方面爲中心展開大激戰、芬蘭戰線赤漸呈活況、德軍之攻擊主力似在中部戰線、據觀測南部戰線之德軍戰略或取守勢、僅引誘蘇聯大軍集於該方面、待中部戰線突破作戰成功後、即進至烏克蘭方面赤軍之背後、而以包圍作戰、一舉殲滅之、

綜合戰況如左、

一、中部戰線以明斯克爲目標之德部隊及自南部波蘭進入蘇聯領之部隊與赤軍間、在明斯克西南方及魯布斂夫附近、展開大激戰

該方面兩軍之主力部隊、似已皆參加戰鬪、據德方稱、赤之第九十七師團、已被殲滅、但蘇聯方、則發表謂德方之第卅九戰車軍團、完全被擊破、

一、羅馬尼亞戰線、頻報赤軍之反擊消息、德方則發表稱、蘇聯軍每次反攻皆被擊退、又赤軍之落下傘部隊、似曾降於羅馬尼亞領內、但據傳其大部分、被捕虜、乃至擊破、該方面並傳稱蘇聯空軍亦活躍、頁西哥拉斯、科斯田吉等皆被爆擊、

一、芬蘭戰線、自挪威進擊空之德軍、向馬爾曼斯芬克前進中、又傳稱德軍曾爆擊可拉半島、又蘭亦開始攻擊漢格要塞（赫爾辛啓西南卅公里）又有與蘭島上陸說、

一、發表遷延之德方綜合戰果將於二十九日發表

一、據羅馬之新聞報道稱、史達林氏自莫斯科出發親赴烏克蘭前線云、

蘇軍頑强抗戰 赤都市民稱讚

【莫斯科卅日電】德蘇開戰以來已屆一週、蘇聯市民以爲赤軍對德機械化部隊頑强反攻、白俄羅斯之赤軍雖取戰略上之後退、但戰鬪仍極有利、故對烏克蘭全國境線、頗有保持萬全之滿足感、據述此間之戰況稱、德軍雖由下列各方面進入、但仍無充分之成功、

一、西北戰線、德軍由波羅地諸國方面欲向北方進擊、但未獲成功

一、中部戰線之白俄羅斯尤以明斯克方面刻正演成激烈之戰鬪

一、西南戰線之烏克蘭國境、赤軍仍然阻止德軍之攻擊及確保其據點、

根據以上之政府發表、莫斯科市民咸皆稱讚蘇聯軍之成功、對赤軍之爆炸羅馬尼亞及其油田制斷謂已使德軍之戰力立於成敗分岐之點此外又傳蘇機爆擊但澤、柏林、華沙等地之報、蘇聯機之優秀性、已使市民歡喜若狂云、

德斷然掌握制空權
擊破蘇機千八百架

（開戰第一日）

【柏林卅日電】德軍司令部、自開戰以來、仍極避免發表具體之戰果、截至廿九日始發表德空軍於開戰第一日即已破壞蘇聯機一千八百十一架已將制空權、完全掌握其大意如左

德軍爲排除由東部國境逼來之威脅、已於六月廿二日午前三時對集結大兵之蘇軍、開始行動、是日未明、德空軍大編隊立刻展開攻勢、蘇聯軍雖以多數佔先、但未幾制空權即被德軍掌握、廿二日已對蘇聯施以致命之摔擊、於空中戰鬪、我追擊機及高射砲隊擊落三百卅架蘇聯機、更至廿二日夜合計地上被破壞者、達一千八百十一架、德空軍迄至今日之損壞僅卅五架

蘇聯發表戰況

【莫斯科卅日電】蘇聯情報局發表、

一、蘇聯軍至廿八日夜、仍與德軍激戰、尤以明斯克及路茲克方面刻正展開死鬪

一、赤軍戰車隊由空軍及砲兵隊之協力、出以電擊的攻擊、已將敵戰車部隊、及第卅九戰車軍隊司令部殲滅、此次戰鬪中、蘇聯軍鹵獲多數捕虜、及德軍之作戰命令書、

一、稜堡方面德軍之側面攻擊、已被攻退、稜堡已完全歸蘇軍掌握、

一、在比薩拉比亞之蘇聯騎兵團、以果敢之襲擊將企圖渡布魯河之敵步兵第六聯隊、完全殲滅

一、於多瑙河之戰鬪蘇聯軍俘虜德兵達三百餘名

德蘇開戰以來經過
德國軍司令部發表

【柏林卅日電】德軍司令部二十九日公表對蘇開戰第一日之空軍戰果、然繼之發表開戰以來之經過如左、

一、德東部軍二十二日未明突破國境、與業已完了完全之開戰準備之蘇聯軍衝突、

一、堅固之蘇聯國境防禦線之一部、於開戰第一日被突破、德軍對蘇軍之猛反擊與以大損害而擊退、

一、翌二十三日敵對德突入部隊開始果敢之反擊然德軍常保優位、完全擊退之反擊其中曾演有猛烈之白兵戰、

一、德軍二十三日激戰格羅德諾要塞（華沙東北二百公里）之後而占領

一、蘇聯空軍之損害至開戰二日、達二千五百八十二架

一、德軍於布勒斯特里多夫斯克一帶加猛烈之砲擊該地之要塞全部收入手中

一、德軍之進擊二十四日達給爾那及科夫諾之外廓地帶、該日占領兩市

一、赤軍爲阻止德軍之進擊、送出無數之戰車、對戰、協力車砲部隊企圖遮斷德裝甲自動車隊之後方連絡線、或包圍攻擊、然德軍激戰之後得高射砲、及空軍之援助、排除赤軍之阻止而成功、

一、蘇聯之新型重戰車亦屈於德軍將兵之勇猛的戰鬪意識、與優秀之德軍武器、

一、至開戰第四日（廿五日）止、德軍地上部隊擊破之蘇聯戰車一千二百輛空軍擊碎者九十七輛計一千二百九十七輛、

一、德軍由於果敢之進擊作戰、於波羅的海方面二十六日早達達土昧拿河之線、於數處成功渡河占領土昧拿市爾古

一、蘇聯軍試行阻止進擊然終告失敗、

一、於東方水面蘇聯巡洋艦馬基西姆號八、八〇〇噸被破損、更德潛水艦破壞蘇聯潛水艦二隻又德快速艇擊沉蘇聯驅逐艦二隻、快速艇一隻及潛水艦一隻、

一、蘇聯驅逐艦二隻企圖攻擊黑海之君士坦士港然受德沿岸砲之攻擊、一隻被爆破、一隻退却

一、德戰車隊於科夫諾北方、與敵戰車隊展開大激戰五二日之戰鬪後、殲滅敵戰車師團數個、二十六日德軍得勝利而戰鬪告終了、於此次戰鬪、鹵獲蘇聯超重戰車二十七輛、總計二百輛以上之戰車、百五十門以上之砲、及數輛自動車、

一、於沼澤地帶南方之戰線、德軍對蘇聯軍之特別精銳部隊、開始戰鬪以猛攻擊於羅夫正面攻略最有力、且最新式之要塞、已告成功如今向羅夫前進中、

一、於南方德戰車部隊越盧克向東方戰鬪而繼行前進中、於此次戰鬪、空軍以其偵察活動更因得後方之增援、對敵軍以決死之攻擊、助陸上部隊之前進、

一、於此戰鬪敵之損害非常重大敵戰車多數被破壞、鹵獲戰車約二百十五輛、重砲四十二門、

一、德軍展開前進作戰、於畢亞里斯德克東方地域如今自四方完全包圍蘇聯之二軍團敵不分晝夜、企突破包圍圈、續行絕望的反擊、然德軍之包圍圈時時刻刻縮小於一兩日中該二軍團即可降伏乃至殲滅矣、

一、因此擔當對德國之攻擊主力任務的多數蘇聯師團之運命、業已決定擔當地上戰鬪者爲陸軍步兵師團、及武裝親衛隊、對此殲滅的攻擊、空軍與以絕大之協力、

一、德軍戰車隊、及機械化部隊通過畢亞里斯德克盆地之兩側、到達明斯克一帶之地域、更豫想有重要戰果

一、因此德軍、於自六月廿二日起至廿七日止之期間所行之對蘇聯軍的緒戰、收有莫大之戰果鹵獲品雖未得正確之數字、然知達莫大數量敵之損害甚大、

開戰當初爲德軍之捕虜突破四萬鹵獲品有砲六百門以上擊破含有五十二噸以上之超重戰車二千二百三十三輛、並有鹵獲者、此外對戰車砲、高射砲、機關鎗步鎗自動車其他多數、其數字仍繼續增大中、

一、德空軍對已蒙殲滅的損害之蘇聯空軍更加徹底的爆擊、以戰鬪機、爆擊機、或高射砲於空中、及地上、於七日間擊破蘇聯機四千七百架、反之德軍之損失甚少、

阻止德軍進攻
蘇聯情報局發表

【莫斯科卅日電】蘇聯情報局發表＝

一、蘇聯軍一方向新據點後退、同時以後衛部隊頑强抵抗、予德軍以莫大之損害、

一、夏烏里埃方面之戰鬪蘇聯軍將德軍將兵捕虜多數

一、在明斯克方面、蘇聯軍對德戰車隊、加以相當攻擊、頑强阻止德軍之進攻、

一、廿七日該方面之戰鬪赤軍使德軍卅九戰車隊之戰車約三百輛停置不能使用、

一、廿八日德蘇兩軍在路茲克方面、合計約出動四千戰車、演成長時間之戰車戰、戰鬪現仍繼續中、

一、巴鮑地區之德蘇兩軍間、亦展開激鬪、德軍損害至鉅、

一、蘇聯在空中戰中、除擴大戰果外、並與地上軍相呼應、集中於猛炸德軍、

一、蘇聯軍在蘇爾査地區敢行空襲、擊沈多瑙河上之德國海防艦二隻

一、蘇聯軍仍然確固保全比薩拉比亞國境

荷印對日禁輸膠皮
以全產額供給美國

【紐約卅日電】據廿八日之聯合社新嘉坡電稱、荷印側對於本年末之對日膠皮供給完竣、其全殘額意圖供給美國云、

【倫敦卅日電】據廿八日聯合社新嘉坡廿八日電稱、荷印方面至本年末中止對日供給膠皮以其全產額供給美國、關如此措置、在歐戰繼續中、將不變更云、

日機第十三次炸重慶
擊碎市內軍政各機關

【〇〇基地卅日電】華中艦隊報道部廿九日午後六時卅分發表＝

本日海軍航空部隊、敢行第十三次重慶空襲、徹底的爆擊城內軍事施設、

【〇〇基地三十日電】無寧日續行活躍之海軍航空部隊、廿九日以〇〇機之大編隊、分二隊、大舉敢行第十三次重慶爆擊即淺田部隊長爲總指揮官之中西、石橋、石原、二階堂、高井、鈴木、楠山各部隊長所指揮之大海空軍羣、午後一時廿分突入重慶上空、對城內西門附近之殘存敵軍事施設、並政府機關投以巨彈、而爆碎、由十數處發起火災一方森部隊長爲總指揮官之高橋、武田、大平、白井各部隊長所指揮之第二隊繼第一隊、午後三時廿分突入黑煙濛濛之重慶上空、對城內東端敵工場、並倉庫羣、降與必中彈、完全粉碎、收得多大之戰果、至夕陽西下全機始悠悠歸還、

德軍兵器精良
國民生活與平時無異
山下中將對記者團談

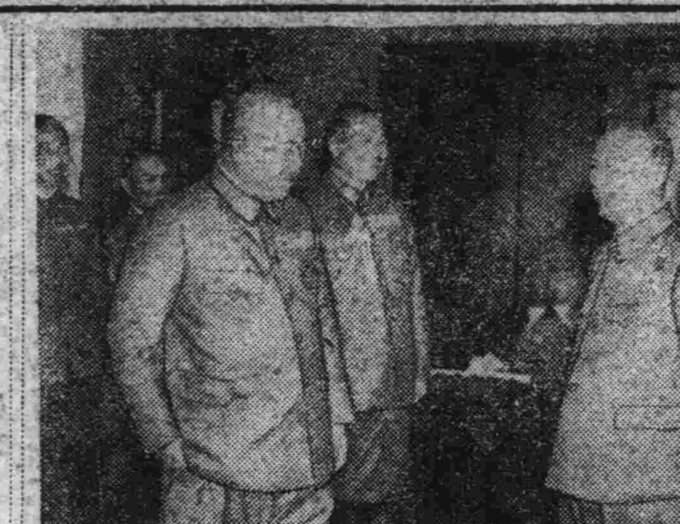

訪歐半載、視察德意各地、果成重大使命、載譽歸來之山下奉文中將一行歸國途次、於六月廿八日過新京、廿九日午前九時於宿邸日滿軍人會館與在京新聞記者團共同會見、關於訪歐感想、與記者問答如左、

問　閣下對德軍强盛之理由抱何感想、

答　德軍强烈、幾呈定評但一言以蔽之不外爲軍人之氣魄與兵器之精良所致、按其兵器極盡精萃之能事、決非異想天開、舉凡德國之一切、均爲夙夜匪懈、黽勉努力之結果、

問　由何處得以充分窺查

答　例如鋼鐵、將日本三島博士發明之三島鋼及本多博士之特殊鋼等分別取長補短、繼續鑽研、然後造成更新鮮銳力者又瑞士之齒輪工廠、取日本東北帝大成瀨教授考案之齒輪製造法、對日本技術之優秀、莫不嘖嘖感嘆、此種事實、日本人反不甚注意、吾望其能對本身當反省自知、空談革論終同紙上談兵倘徵諸實際非百折不撓努力精進、不足以談成功也、

問　德國之國民指導精神如何？

答　諸君以爲何如余以爲德國國民指導精神在於建設世界新秩序、事實上、打破由自由主義出發如經濟基礎、而建設以勞動爲原則之世界經濟、希總統之開戰目的、亦實緣此、而其目的之實現已有與日俱進之勢、

問　與赤化思想之不同何在

答　該問題極簡單、其間之差希總統之理想能實現而赤化終歸夢想而已

問　閣下對蘇聯有何見解

答　因德蘇關係緊迫、於莫斯科僅稍爲駐足、並無何等具體見解、

問　日本能參戰乎

答　非吾所得知也

問　會見希總統之感想如何？

答　希總統當孩提時、目覩日俄戰爭、未卜鹿死誰手、孰知日本竟獲大捷、頗爲驚愕、總統以後即急遽研究日本、對日本武士道之精神、知之綦詳、邇來對日本極抱關心、常表敬意、

問　今猶不時擧思默考德國之國民生活如何

答　與平常相同、食糧亦無不足之感、總統本身尙用傳票制、可見其政策之徹底、

問　閣下對德蘇開戰之意見如何？

答　離莫斯科後始聞開戰之消息余不敢加何預斷

最後中將對德意官民之深厚熱忱不禁感謝靡已、與滿洲國呂羅公使亦分別於柏林、羅馬會見、蒙二位熱烈相待、願藉全國新聞、以表謝意、

訪梅津司令官

視察德意兩國使節山下奉文中將一行於廿九日午後二時抵新京車站有關東軍吉本中將、吉岡少將以下衆將星出迎、立即入宿舍日滿軍人會館、山下中將遂於當日午後四時三十分至軍司令官官邸與梅津軍司令官以下關東軍首腦者共進晚餐、山下中將在新京一泊後三十日午後二時十分搭新京驛發亞細亞號車就歸國之途、照片‖訪問梅津司令官之山下中將（左）

簡任人事調動
政府今日正式發表

政府於廿八日傳閱國務院會議可決簡任人事如左一日發令、

龍江省開拓廳長　陳萬鏜
任總務廳參事官
敘簡任二等
命人事處勤務
休職總務廳參事官　伊藤裕
陞敘簡任二等
哈爾濱市工務處長　藤原健二
任總務廳技正
敘簡任二等
命總務廳官房勤務
大陸科學院研究官
兼獸疫研究所研究官　齋藤道雄
兼任馬疫研究處研究官
叙簡任二等
吉林地方檢察廳次長　中村尙久
陞敘簡任二等
補延吉地方檢察廳長
熱河省立醫院長　濱谷軍治
陞敘簡任二等
補黑河省立醫院長
新京特別市立第三醫院長　北原英夫
陞敘簡任二等
延吉省立醫院長　寺崎忍助
補熱河省立醫院長
興農部參事官　呂作新
任興農部農政司長
敘簡任二等
新京特別市行政處長　王純嘏
任興農部參事官
敘簡任二等
交通部理事官（航空司長事務取扱）　內藤一二郎
任交通部航空司長
敘簡任二等
交通部技正（治水調査處長）
兼大陸科學院研究官　照井隆三郎
交通部技正（圖們土木工程處長）　伊藤茂利三
交通部技正（錦州土木工程處長）　渡部幸三郎
交通部技正（東安土木工程處長）　寺師虎之助
交通部技正（海拉爾土木工程處長）　東城源三
陞敘簡任二等（各通）
興安南省民生廳長　郭文田
任興安南省參事官
敘簡任二等
交通部技正（營口土木工程處長）
兼航務局技正　蓮尾志藏
任濱江省技正
敘簡任二等
克什克騰旗長　阿拉騰鄂齊爾
陞敘簡任二等
臨時國都建設局副局長　武藤吉治
任哈爾濱市工務處長
哈爾濱市衛生處長
兼哈爾濱醫科大學教授　闞德潤
陞敘簡任二等（各通）
延吉地方檢査廳長　澤木國衛
依願免官（康德八年七月一日附）
興安南省參事官　郭文田
依願免官（康德八年七月二日附）

修正農事試驗場官制
今日公佈實施

政府爲使農事試驗場之機能完整、統合從來之各自獨立存在之農事試驗場且將柞蠶種繭場吸收於有統一機能之農事試驗場中、故有修正該官制之必要、當經十八日國議可決於廿六日參議府會議通過、本日公布即日施行、

•農事試驗場官制修正之件•

農事試驗場官制修正如左

第一條農事試驗場屬於興農部大臣之管理掌左列事項

一、關於農產（包含特產、以下同）畜產及林產改良增殖之試驗及調査

二、關於土壤及肥料試驗及調査

三、農產物、畜產物、林產物或其他與此等有關係者之分析、鑑定及調査、

四、關於農產物、畜產物及林產物之加工及貯藏之試驗及調査、

五、關於對農產、畜產及林產病蟲害之預防遏止之試驗及調査、

六、關於農具之試驗及調査、

七、關於農村備林及牧野改良之試驗及調査、

八、關於農業經營之試驗及調査、

九、關於農產、畜產及林產之技術及經營之新京特別市官制中修正之件指導、

十、種苗、蠶種及種畜之育成及配布、

十一、關於依一般委託之農業之試驗、調査分析及鑑定、

第二條農事試驗場置於公主嶺

第三條農事試驗場置左列職員

場長　簡任
技正　十六人　薦任（其中五人得爲簡任）
事務官　二人　薦任
技佐　六十二人　薦任
屬官　二十七人　委任
技士　一百四十九人　委任

第四條場長承興農部大臣之指揮監督、綜理場務指揮監督所屬職員、關於其進退賞罰、呈請與農部大臣核辦、

第五條技正承上司之命掌技術、

事務官承上司之命掌事務、

技佐承上司之命掌技術

屬官承上司之指揮辦理事務、

技士承上司之指揮從事技術、

第六條興農部大臣爲使分掌農事試驗場之事務、得於認爲必要之地設支場、

支場置支場長以技正充之、

第七條興農部大臣爲使分掌支場之事務、支場長承場長之指揮監督支場之事務、

第八條支場及試驗地之位置及名稱、由興農部大臣定之、

第九條農事試驗場之分科規程由興農部大臣定之

附則本令自公布日施行、

柞蠶種繭場官制廢止之

本令施行之際、現任左表上欄所載之官者、如不另受任命狀或指叙令時、即爲被任命各該相當下欄所載之官者、仍與以各該同官等俸給、

柞蠶種繭場長、農事試驗場技正、
柞蠶種繭場技佐、農事試驗場技佐、
柞蠶種繭場屬官、農事試驗場屬官、
柞蠶種繭場技士、農事試驗場技士、

人事異動

伴隨國立農事試驗場官制之改正、人事亦有所異動、以一日發令如左、

農事試驗場技正
兼興農部技正　滿田隆一
任農事試驗場長
敘簡任一等（兼官如故）
熊岳城農事試驗場所長　草間正慶
補林產部長
兼熊岳城支場長
哈爾濱農事試驗場長　宍永一技
補農藝化學部長
兼哈爾濱支場長
克山農事試驗場長　村越信夫
補農業經營部長
兼克山支場長
佳木斯農事試驗場所　金田一貫之
補佳木斯支場長
錦州農事試驗場長　高杉美男
補錦州支場長
王爺廟農事試驗場長　小林八郎
補王爺廟支場長
興城分場長　白崎喜一
補興城支場長
公主嶺農事試驗場參事
農事試驗場技正、　坪井淸
補畜產部長
同　田中定夫
補農產部長
康德八年七月一日

百斯篤防疫機構
官制一部修正

政府爲謀傳染病、中百斯篤防疫之萬全、認有整備擴充防疫機構並配置其所要人員之必要、故提出新京特別市及市官制中修正兩案、經十八日國務院會議可決、並經廿六日參議府會議通過、本日公布七月一日施行

•新京特別市官制中修正之件•

新京特別市官制中修正如左、

一、第一條中『技佐八人薦任』之次加添『防疫官二人薦任』『技士二十五人委任』之次加添『防疫官佐四人委任』

二、第六條第三項之次加添『防疫官承上司之命掌防疫』之項、該條第六項之次加添『防疫官佐承上司之指揮從事防疫』之項

附　則

本令自康德八年七月一日施行

•市官制中修正之件•

市官制中修正如左

一、第一條第一項中『技佐三十一人薦任』之次加添『防疫官二人薦任』『技士一百八十五人委任』之次加添『防疫官佐四人委任』

二、第六條第二項之次加添『防疫官承上司之命掌防疫』之項、該條第七項之次加添『防疫官佐承上司之指揮從事防疫』之項

附　則

本令自康德八年七月一日施行

中銀貨幣發行
樣式一部修正

政府因現在承辦印刷圓系通貨之日本內閣印刷局其印刷能力、對於伴隨圓系通貨發行額膨脹之紙幣製造量之增加、難以應付故有簡略紙幣印刷工程之一部而謀確保其所要數量之必要、故將左列修正案提出於十八日定例國務院會議可決並經二十六日參議府會議通過本日公布、

△關於滿洲中央銀行發行貨幣之樣式並製造發行損幣兌換及銷燬之件中修正之件

關於滿洲中央銀行發行貨幣之樣式並製造發行損幣兌換及銷燬之件第四條修正如左、

第四條　滿洲中央銀行發行之紙幣每一記號定爲一百萬張

關於幣紙號數所必要之事項由經濟部大臣定之

附　則

本令自公布日施行

通化都邑計畫地出賣公告

一、出賣地區域　通化橋以東新市街
一、出賣最低價格　商業地域每一平方米　八圓五角
住民地域〃　五圓整
工業地域〃　八圓整
一、申報期間　自康德八年六月廿五日至康德八年七月八日
一、申報場所　通化都邑建設局用地股（電話一、〇三四番）
一、契約方法　買受人決定通知後於買賣契約同時須完納土地價款
詳細請問都邑建設局用地股

康德八年六月二十一日　通化縣長　馬錫藩

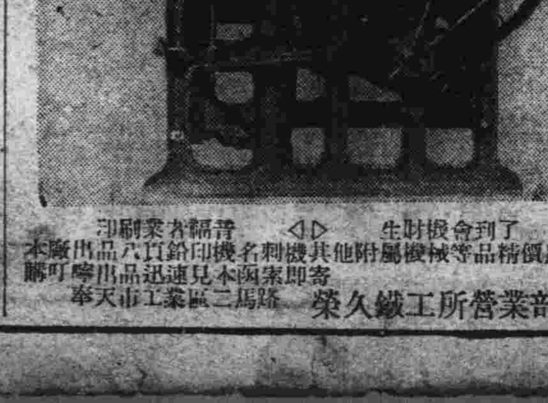

印刷業者福音 ◁▷ 生財機會到了
本廠出品八頁鉛印機名刺機其他附屬機械等品精價廉函索即寄本品迅速見出品嚀可購
榮久鐵工所營業部　奉天市工業區二馬路

感謝名醫

鄙長女蕙芳曾患癆瘵形消骨立肌瘦如柴月經數月不潮日必嗽嘔食水不存已成不治之症乃蒙吉林市漢醫徐宏時先生診療服藥三四劑則嘔止料變未半而食量加增體健如常奚且鄙貧病交加焉有餘資爲小女治病徐宏時醫士濟世存心活人爲念不取藥資義務治療重生大德理難緘默謹登報鳴謝並爲一般婦女患病者介紹焉

漢醫徐宏時先生現寓吉林市河南街碼頭以東同記商場對過實隆謙藥店

吉林市張老乘胡同四號　鳴謝人　趙程九謹啓

失戳作廢

啓者敝人於本月二十日派人至本街鎮油坊印刻八分字體張永貴印四字方形化學名戳一棵不慎丟失無論何人拾得概作無效特此登報聲明作廢

肇東縣昌五街永興盛　張永貴啓

聲明脫離父子關係

啓者趙廣田因子趙興祓不受父訓不務正業任意放蕩嗜好太甚敝恐家產被其損害無論何人與其川換挪借滋生任何事故敝人概不負責除向官府呈請脫離父子關係外特此登報聲明

西安縣　趙廣田啓

◉急告

各樣秋季優良菜籽備全歡迎各界光顧價格格外公道

品名	批發價格（不變動）日本一石	小賣價格 日本一升
花心白菜	三〇〇圓	五圓六角
直隸白菜	三一〇圓	七圓六
包頭連白菜	三二〇圓	七圓六
芝罘白菜	三〇〇圓	六圓八
野崎白菜	三〇〇圓	七圓八
富士白菜	三二〇圓	八圓五
山東半結球白菜	二九〇圓	七圓六
聖護院大根	二四〇圓	四圓
白首宮重大根	二五〇圓	四圓二
美濃早生大根	二三〇圓	四圓二
燈籠紅蘿蔔	一二〇〇圓	一八圓
青水蘿蔔	一三五〇圓	一八圓
朝鮮青皮大根	三五〇圓	七圓六

◉日本桝一石合滿洲二四、〇斤

東亞農林株式會社　新京永樂町三丁目八　電話（三）六四七九　振替新京三二一六
支店　吉林維新街一七號

●商品目錄免費奉送

我國司法進步良多 較諸曩昔不啻霄壤
司法部前野次長之今昔談

司法機關拜聞皇帝陛下御臨中央法衙之餘、莫不恐懼感激、記者特往司法部、訪見前野次長、探詢司法部之今昔譚如左：

建國伊始吾等日系司法官來到滿洲、從事司法部建設時、令人最覺困難事實、爲不知在滿洲有什麼司法官、並對于能力審査、煞費苦心、仰首先召集學習法官、藉着講習會的名義、實施人物考査、結果、能力之低級、令人驚嘆、次之爲審査與新人之養成、於康德元年十月設立司法部法學校、以得多數新進精銳之法官、如此一新陣容、就中滿系司法官之能力、頗呈進步、人民對司法之信用、日見增大、如陳訴、投書等、至現今多半無有、此外如上訴之減少、可爲對裁判、增加信用之表現、監獄情勢、與建國當時比較、實有霄壤之差即現今全滿監獄、多半新築與改造、由應報主義、轉換教化主義、經行刑灌注王道精神、使人犯更生忠良的人民、獄內生活、非常明朗、因人增產收益、年額約達一千萬元以上云所

中堅份子起見、於康德二年遊歷地方、相當發現優秀審判官檢察官、但是全體成績、也不見佳良、在某地方法院、有一個審判官、體軀堂皇、帶有美鬚、履歷書上寫有律師經歷、更在任司法官以後之經歷、亦有佳良之處、余對他發出高級質問時、彼竟默而不答、中級質問、亦不應答、最後的初步的質問、仍不能答覆、余詢問謂閣下不知法律歟、他不慌不惶答謂、閣下常有六法全書、而提出質問、余不帶之、在法庭持有六法全書、絕無錯誤、關後交六法全書質問、奈不能解釋、他豪然答謂雖不知法律、然本諸情理而裁判之、余聽聞之下、呆然無言、其他縣司法公署等、如此者亦不在少數、由此視之、建國當時、着手整理

入營國兵家庭訪問記【2】
孫惠清

身爲國兵無上光榮 如願以償舉家歡欣
何紹昌

在西四道街天保堂胡同的路口、豎立着一個律師何東生事務所的招牌、照着這示牌走進去、就是何律師的事務室、從這事務室中曾走出去一位國防的勇士、這勇士就是何律師的長子何紹昌君、也就是本年得以第一次光榮入營的國軍、

何律師每天是繁忙的、在替着許多人們出庭辯護、所以在家的時候很少、當記者投刺說明來訪的意思後、何太太很歡喜的接見記者、以下便是何太太與記者的談話、

記者：此次令郎充當第一次入營的國軍、您眞有福氣、

何太太：這也談不到、不過到了適當年齡、也應該爲國家出一點力的、

問：何紹昌君未入營前念書是作事呢？

答：在第二國民高等卒業後、他父親知道他已到了應該當兵的時候了、所以也沒叫他升學或作事、

問：令郎入營後已經一個月了、你不覺得想念嗎

答：這自然是有的、可是我家孩子很多、一共有五個男孩、三個女孩、

問：那麼您呢？

答：我也這樣想、一個走了一個也還不寂寞、另方面說、孩子大了、總得出外作事、那能常在家裡而且是爲國家效勞、總不會虧待他的、所以效勞、更多一層放心了、

問：何律師平日談到自己兒子入營的事竟說過甚麼話呢？

答：他對於這次大孩子的入營、沒有甚麼特別對孩子留戀的情形、第一家中經濟能以維持、不等他來賺錢過活、第二國家多事的時候、兒子雖然是自己養的、可是不能看爲自己的私有、爲國家盡點義務、是不能免的、

問：何紹昌君在未入營以前他也很喜歡當兵嗎？

答：他自己實在願意極啦在剛一知道這消息時、他不等來通知或催促、他就自己寫了履歷去請求、首先他想入海軍、未得遂願以後自己去申報、假如沒有這次的壯丁適齡呈報的話、他也打算考入軍官學校呢、這次能够被檢查合格、自己喜歡得眞了不得呢

問：紹昌君結過婚嗎？

答：還沒有、總得在兵役服過了後吧、

問：是在那一個部隊裡呢

答：在奉天自動車部隊

問：常寫信報告他入營後的情況嗎

答：寫過、

記者：謝謝打攪了您這半天、

何太太：不客氣、還希望你常來串門、

（照片＝何太太與其最幼女孩）

首都防護本部舉行職員任命式典

爲灌輸市民防空思想、並使市民對近代國家必備之防空完璧、所以首都將自七月三日起施行防空演習

（又）首都防護本部、於三十日午后一時、在市署講堂、由關係方面參加下對職員任命將舉行式典云

警官巡邏中 捕獲私運米犯

廿九日午前二時許、南關派出所、柴田警長、於該處警邏勤務中、發現由長春縣黃家架崔清、私運黃米三袋、並其同鄉王有密運芝蔴十三袋、及長春縣哈大窩棚李青山私運芝蔴十二袋擬到本市二道河子交易市場、實行私賣、該警長認爲有違糧穀統制法、當與以取締、將私貨及人犯備文、一併送至四道街署法辦云、

"開拓事業頗有進展 尚希今後益愈努力"
小磯大將歸路抵京發表談

滿自月之八日、由羅津登陸以來亘約三旬有奇、視察東北滿開拓地之滿洲移住協會理事長小磯國昭大將、於廿九日由白城子搭空路再度來京、宿泊於軍人會館、並會見在京記者團、因途中乘汽車稍感不適、此次長途旅行、而精神尚不覺疲乏六十二歲高齡、矍鑠振作、該大將對於視察開拓各地談話如左、

此次視察增加許多見聞、更爲滿蒙開拓上最爲緊要者也、雖然將來爲滿洲農產之實庫、須待專門家之指導、故以日滿一德一心之立場、推進開拓、增進滿洲之幸福、對於世界食糧之增加上之貢獻、裨益頗大、

試觀開拓之進展、以開拓團最初入植之初、前途甚爲憂慮、然而開拓民等以不折不撓之精神、努力前進、考據滿洲適用之畜力農具、而備開拓廣大之土地、以收農業經營之利益、團長以下之前途、大放曙光、實值欣慶、尤以義勇隊在滿三年之基礎準備訓練、因種種事故、未能如意進展、甚爲遺憾其中一般開拓團以上之發揮靈活手腕始充分基礎訓練而備移行開拓、由此觀之稍感樂觀、更期進一步之發揮、雖然開拓團與義勇隊同樣缺陷、此後加强指示、設營之不完備、農具之不足、畜力之不足、兵器之不足等、不勝枚舉對於此點、滿洲開拓機關、尙希自覺努力、則開拓之前途、當能頗有樂觀始克益愈進展、然按八紘一宇之大理想、並無分劃北進南論之區別、共資源力須求自南方、民族發展、須在大陸、此後以第二世、第三世、應本此向前邁進、此點對北滿開拓民之第二代非常有益、惟對於乳兒之保健衞生上須謀更爲善處之方法、開拓民常談及將來之希望及理想、滿拓之融資金等、頗有立刻償還之概、嫩江訓練所曾取深耕農法、但於現地試驗、造成適於其土地者、實爲必要、既使得到機械農具、亦必須戮力工作、始克奏效、最後開有人曾關於鹼性地帶之改良問題、有認爲取共鹼性成分用於改良北海道之酸性土壤者、德國已成行此種辦法、滿洲將來或有實行之希望

（照片＝抵京之小磯大將在軍人會館發表談話時情景）

因公殉職神崎警尉補 昨嚴肅舉行告別式

因公而被兇漢狙擊殉職之神崎警尉補、頗爲各方惋惜、首都警察廳玆於卅日午後三時在協和會館內舉行神崎警尉補告別式、各關係機關均參與嚴肅之式典、以慰神崎警尉補之忠魂於地下矣

洋服匠厭却紅塵 願出家皈依佛門
—青年有爲何其消極耶？

李有德、現年廿七歲、原籍復縣衙門街子、現還居瓦房店街居住、該氏沉靜寡言、賦性誠篤、彼雖曾受八年餘寒窓之苦、惟終未得展其志、乃投入做衣服之手藝行中、伊之技藝頗稱不惡、但因日久生厭、對於做滿洲衣服、不發生興趣乃於今春由原籍不辭而別、投奔前來新京西四道街共親、屬劉德銓開設德銓洋服店之改變前職、學做洋服、迄今已月餘矣、閒時默坐無言、手持一本『看破世界』勸善書、讀閱日久、晝夜手不釋卷、遂入心竅精神轉變、厭却紅塵、擬剃髮爲僧、於二十七日午前九時許、又不告而走、跑到西長春大街護國般若寺、意欲出家、該寺老僧不予收留、乃䔍送至南關朝陽寺、適該寺由三、岔河某寺院來一僧、擬將其領至三岔河、以爲小徒弟、皈依佛門、該老僧詢其來歷、始知現寓德銓洋服店、乃同來當該號、向掌櫃商討、該號經理人、認爲此事須得其父母許可方可決定、該經理當又極力加以勸說、於是李有德悔悟前非、又不欲出家矣斯時在場之老僧非常表示不滿、且非難李某反復不常、結果且囑李某云、待如通知父母、倘不得許可時、汝可偷着跑去出家云云、至于李有德之出家動機、據其櫃中劉掌櫃談稱、李在原籍時、因有微疾、兒時所訂之婚姻、由女方提出離異、嗣後李某之精神、似受打擊云、李某本人則謂常閱『看破世界』一書大受衝動、又兼精神曾遭打擊、一時悲觀厭世、故欲出家、換談話時其情影、若不勝悲憤者

徹底瞭解隣組精神 將開班組長講習會

自從隣組施行後、一般組長班長之責任日漸重大、但有的班長組長對隣組精神往往認識不清、所以常有糾紛事件發生、市公署行政科、爲使組長班長徹底瞭解隣組精神、及自己之職責起見、將招集各班長組長、分別開講習會云

鄉下女孩來京 赴街遊玩失踪

賀淑蘭、是一個十四歲的小女學生、於日前與共母、由范家屯太平區、一排廿九號來京訪親、臨歸時未與其母同歸、在京曾時逗遛一二日再歸回、詎知於廿九日午後五時與共親屬家中小孩同去逛街、身穿青褂坎肩、青涼鞋、青襪子、長臉黃髮、身高四尺餘、一時目迷五色、致而轉向、失群離散、不知去向云

母老虎罵街 有傷鄰組感情

昨日午後七時半餘、東三馬路市營住宅小胡同裡一群人麕集、圍觀如堵、乃一年屆卅歲之婦人、站在人叢當中、指手畫脚、破口大駡、說是他家僱有小女僕、被隣居挑唆不聽共使用云云、但圍觀者多半是日人或鮮人、因該市營住宅多半是日、鮮兩系居於此者他駡的是誰、不但日鮮人不懂共駡詞、徒惹外國人訕笑而已實則駡街之潑婦、也是住在該市營住宅、門牌是一百零三號她的丈夫、是在某部當技佐於是潑婦往往以其官太太之臭架、欺凌隣近、既自名曰官太太、應有隣組之精神、豈可縱其母老虎之雌威、信口開河、無乃有傷隣組之感情乎、如再逞母老虎之雌威、負管理之責者、將重加嚴取締云

第四回建國體操大會 今日開始舉行

協和會首都本部舉辦之第四回建國體操大會、自今日起、每日晨六時半、開始實施、今日市內各學校學生特別早起、在校院中實行建國體操、同時希望市民、亦利用無綫電放送、早起作建國體操爲是云、

大阪水害情況

【大阪電】截至廿九日午前十一時、大阪府下狀況據府警察部警務課調查稱地板浸水者三九六七戶、旱田浸水八五二町步、道路決潰一處云、

福岡炭坑 被害甚大

【福岡電】由廿五日福岡地方襲來五十二年來未曾有之豪雨、共被害最多之地爲筑豐粕屋地方之炭田其中因坑內浸水採炭作業陷於不可能之炭坑已達卅六炭坑、加以因浸水危險一時中止作業者已突破八十炭坑死者四十九名中、大部分係因炭坑浸水而犧牲、各炭坑雖皆舉全力施行排水作業、然其中若遠賀郡中間町中鶴第一坑排水殊爲困難、故其復舊必須相當日數、福岡縣於廿九日已命令縣下各警察署報告管內各炭坑被害狀況、使危險之炭坑、自動中止作業藉預防發生事故於未然云

山明水秀風光綺麗 福建省石島 住民樂業共享昇平

【福建省川石島電】福建省沿岸閩江河口之要衝、川石島周圍的十六公里、人口二千、下臨勿克島及五虎島等、爲福建之要地、自日本海陸戰隊占領該地以來、已歷二載、兵士等之辛苦、實爲筆墨所難形容者迨上陸後華人少年少女對吾等之敬禮、使記者頗爲驚愕、

對岸風光明媚、宛爲置身瀨戶內海之岸上、山明水碧、漁屋點點、怡然之風光、殆有令人流連忘返者、

島民皆熙皞皞、各慶堯天、莫不克勤克儉、努力工作、本年二月重慶軍受嚴命須奪回該要衝、五十餘隻小船、一齊來襲該島但島民仍能協力日軍、直接或間接予以協助、此殊可爲島民體解東亞建設之眞意之左證也、

島內即使有盜難、亦不過一二三人因家貧無以自給一次僅盜竊田野間之小豆和葱等菜蔬、故雖盜竊、亦多不究責、

總之、由皇軍之雄威、使島上已悠然自樂、人民由水火而登諸衽席、各盡其職、克治其業、則邊陲之民、普受皇師之厚賜、共戮力協助友邦之建設東亞共榮圈、亦自然從衷心翹首疾盼矣、

開市民運動會

【齊齊哈爾】既報之本市體育協會所主辦之建國第十回市民運動大會、卒於廿二日午前九時起、假嫩江畔體育場、盛大展開矣首由郝委員長致開會宣言、斷續揭揚滿日兩國旗、滿日國歌合唱、（軍樂隊伴奏）向國旗敬禮、遙拜宮城並帝宮、對戰歿將兵英靈默禱、（一分間）會長致開會辭、名譽總裁訓辭顧問訓示、建國紀念運動會歌合唱畢、遂於同十時廿分、（運動開始以前）由參加各校學生約一千五百名出場舉行團體操（建國體操）完了、旋即開始各項競技四十餘種目、但因項目繁多、成績不及備載、總之精彩記錄頗多、頗呈盛況、當日觀衆達數萬人、致使寂靜之嫩江畔頓變鬧市、而市民參加競技者、亦頗踴躍、足徵認識運動矣、迨至午後五時許、各項競技終了、遂授與優勝旗顧問及會長均有講評後、國旗降納、閉會宣言已畢、則此盛大之運動會、遂告圓滿閉幕云

蓄儲標語

儲蓄莫嫌少積久花不了

新京 張慧心

禁煙論文一等當選

鴉片麻藥的流毒及其防禦對策
楊埑

（五）

△第三章 我們怎樣拒毒

從縱的方面觀察、我們已經找出在歷史上民族遭受的厄運、從橫的方面去推論、我們又找出這毒物所給予我們的災害之重大因此徹底剷除、是毫不容許我們遲疑的了、可是我們得怎樣研究出一種防禦的方策呢？現在先從大體上找出一個概念來、以期先有意識的體認、

一、意識的辨正

甲、中毒原因的探索

一個醫生在替患者處方調藥以前、必須先診出患者的病源來、然後再處方下藥、才不至於發生錯誤鴉片和麻藥的流毒、雖然詳如前述、但一般人却大都不知道它的害處、以及接近它以後的人們、明知有脫掉它的可能、而還在執迷不悟、這裡就寓有一種原因、在我們想要研究怎樣拒毒以前、首先必須探索出來這個原因、

一般毒物的引人入癮、雖然表面上似乎因緣頗多但大體不外乎兩種、一種是因病中癮＝就是身罹疾病無正確認識、摒棄醫藥盲信它的麻醉作用之有效便以爲它是百病皆治的靈藥、却不知它僅把病痛的部分暫時麻痺起來、久之便陷入毒癮而不可拔、這種原因多半發生於知識簡陋或生活低下的人們中、再一種是因好中癮、這一種說來很複雜、有的爲了消愁解悶、有的爲了寄興遣懷、有的却爲了交際應酬或故意擺濶等、……不是對它的毒害曖昧無知、但是存一種行險僥倖的心理、自以爲很有把握、但結果十之八九走入了深淵更爲保持最初的慾念和它的加重脅迫、而不能輕易棄掉、這種危險多半是發生在有錢有閒、而且生活慾念不正確的人們中間、

乙、對症下藥

以上兩種原因、並非絕對沒有戒除的可能、僅由於一般人普徧的只有中毒的弱點、而缺乏拒毒的意志、這種意志缺乏、是必須獲得對症下藥的徹底意識之樹立不可、

鴉片麻藥所給人的顯著作用、就是興奮和麻醉、就此推論、我們便會知道如果用來治病、即是上了它的當、祈要稍具醫藥常識的人、自然明白、因爲凡是一種病都有它的中因和感受、想除掉病根、須找它的適當醫藥、僅以麻醉來解除、除了一時得到散騙的餘痛以外、還有什麼功効可說呢？自然也有人曾用醫好過病症的、但那病一定是很輕微的、即便不治、也便會好、若僅以這種實例來作口實、眞是危險的錯誤、至於較重的病症、反倒因此致誤、越發加重起來、以至犧牲了性命、所以關於此點、除望未罹這毒害的人們萬分注意、就是已經做出此種錯誤的人、也不要以爲無法解脫就現今醫藥的昌明說來、已臻於完善之境無論任何疾病、都不至於絕對無可醫治、病總須按着醫理去求解脫、否則、僅以忘却和麻醉來敷衍、即是絕大的自欺、人的生命雖然是短促的、但也有數十年的歲月、我們會見過誰能用毒物來瞞哄病症到數十年之久呢？

至於以嗜識爲癖好的人們、就更是極端的錯誤、想用它來寄興遣懷、所得的僅是一種虛妄的快感、久而成癖、遭受終生的悔恨、爲一時的遣興受一世的痛苦、眞是太不值得、想用它來消愁解悶的人、所得到的效果也大都類此現實的苦惱、決非麻醉或忘掉可以解除的、結果倒是苦上加苦、引用一句古詩：『舉酒消愁愁更愁』可謂道破箇中的況味了、至於以來作交際應酬的人、更應有一個根本上的覺悟、現時一般所謂交際應酬、本來含有一種虛僞或欺騙的成分、再加上這個可怕的媒介物、在施予者就是一種奸險、在接受者即是一種愚妄、凡是稍具人性者、便會了解此中的弊端、而不肯去染指了至若以嗜毒爲擺濶、在此軍閥秕政已經消除淨盡、而逐漸代以明朗政治的今日、再不容許我們喪心病狂的甘作時代的罪人了吧

丙、戒毒是難事嗎？

在過去雖然很有些人領受的危害、知道的流毒可怕、但一般地說來、總未能深痛惡絕的立時反悔、這主要的原因、即是對這毒物的利害認識未能徹底因此便難於生出切實的充分力量、但由以上兩段、我們已經辨別明白、只要我們具有肯定的信念、

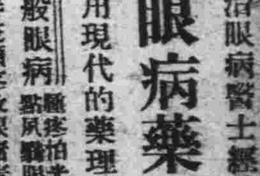
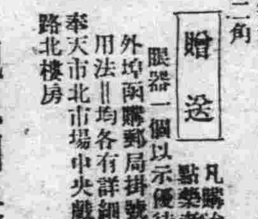

主治眼病醫士經驗處方 應用現代的藥理學調劑

眼病藥!!

一般眼病 眼疼怕光努肉血絲白點風翳眼癢眼乾流淚 香花頭疼攻眼諸毒攻眼視物不明常好犯原因生氣上火着急或因外感所致每易引起翳障朦等疾甚有失明之慮速用內服清涼丸外用洗眼藥及點眼藥效能袪紅絲消腫疼止淚除癢退翳化朦保光明目 內服清涼丸每封四元四角洗眼藥每封一元二角點眼每瓶一元外埠加郵費二角

小兒眼病 初起眼不敢睜怕光白眼珠瀰紅黑眼珠瀰黃瀰速三五天全眼珠皆白視物不見矣原因乳食失調瀉痢或出花出疹遺毒攻眼患者小兒皮氣特大時以手指揉鼻擠耳搓頭倦怠諸現象治法內服眼病復明丸外用洗眼藥適症 眼病復明丸每封六元八角 洗眼藥每封二元六角外埠加郵費二角

內障眼病 形同好眼視物盲然初起每見眼前飛蠅黑花火星看燈光周圍有紅綠色環如虹視力漸退如置身雲霧中視一物成二瞳仁大散變色多因憂思悲痛急火恐懼所致須服內障還睛丸外用點眼藥有効 內障還睛丸每封五元四角 點眼藥每瓶二元外埠加郵費二角

沙眼 初起眼瀰乾澀作癢多眵眼皮生小粒疙疸磨眼珠故澀不治慢性再視物不明久則紅絲白點雲翳出現侵遮瞳仁終不免失明之悲運傳染力强是以學校工廠考試檢查每爲失學失業之主因此藥適用沙眼患者自已治療按法用之沙眼不難治愈用法簡易經濟誠事半功倍 洗沙眼藥每封一元四角點沙眼藥每瓶一元外埠加郵費二角

贈送 眼器一個以示優待 凡購治沙眼洗藥及點藥者奉贈沙眼洗眼器一個以上

外埠函購郵局掛號滙款即可 用法＝均各有詳細說明書 奉天市北市場中央戲院東胡路北樓房

視思明眼藥局

丸善式高粱米機械

高粱 苞米查子 大麥 小米

有現貨

此機高粱米、大麥、稗子、小米、苞米查子、能可似很好需要電力五馬力！十點鐘五十個麻袋能是機器在內但有自動的除糠裝置

圖樣免費贈送

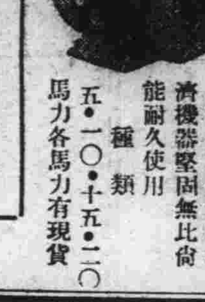

重柴油發動機

此機使用是燃料經濟機器堅固無比尙能耐久使用

種類 五・一〇・十五・二〇馬力各馬力有現貨

有現貨!!東洋貨

中桐式高粱米機沙輪子
佐竹式高粱米機沙輪子
丸善式高粱米機沙輪子
清水式推大米機各型
中央式木炭瓦斯發生機
中央式人力牧草捆包機
土肥牌煤油發動機
芝浦電動機
製草繩機製蓆機

農工用諸機械製作批發

中央農具公司

新京特別市大經路街西二道街六二號 洋火公司對門電話（二）三九三一番

沙眼自己治療

明目奇效丹

爲前途幸福 投考豫防計 請購用

沙眼專門藥

招募代理店報酬從優章程函索即寄 各地藥房均有代售代理店列左

赤峯 興亞大藥房 三江口 大興恒藥店
安東 東益增遠藥房 山城鎭 永順堂藥房
大連 康德記源棧 西城鎭 育生德藥房
通化 福興大藥房 西城鎭 德順祥藥店
通化 積盛和藥房 八面城 生民大藥房
通化 和發信藥房 本溪湖 天德春藥房
墨河 大同西藥房 齊齊哈爾 補天靈藥房
拜泉 興盛公藥商行 新京 中西大藥房
撫順 信仁堂藥房 吉林 福光大藥房
敦化 五洲大藥房 興城 同仁醫院
開通 廣和堂藥房 八面城 春生大藥房
圖們 寶和堂藥房 王爺廟 和發盛藥局
建平 世德堂藥房 雙廟子 天順成藥店
岫巖 大德堂藥房 清河門 玉興藥店
朝陽 世德堂藥房 乾安 黎陽醫院
隆化 德生堂藥房 郭家店 效愈大藥房
德惠 華新大藥房 圖們 寶和堂藥房
八面城 春生大藥房 隆化 德生堂藥房
圍場 基田大藥房 碾子山 亞陸興藥房

定價＝上藥洗藥共每盒五角十五日量

注意＝函購務須掛號寄小匯兌否者遺失不負責＝不取郵費空函恕不寄藥

奉天市第一商場南胡同瀋陽郵政局私書函第

總批發處 顯揚藥房

今日嚴肅舉行 四平省開廳式典

慶祝聲色充滿全市

四千萬民衆注目期待的四平省開設、經籌備委員會積極的準備、一切就緒、如期於今日（一日）午前十時半、在四平省公署前隆重舉行、而闔市民衆、逢此式典、莫不鼓舞歡欣、家家戶戶懸掛滿日國旗、高搭慶祝牌樓、夜晚燈光輝耀眩目、大有不夜之城、慶祝色彩、溢滿全市、五光十色、偉爲大觀、盛況實屬空前、因處非常時局、儀式簡素而隆重、玆將開廳式式序、誌之如下

開廳式式序

一同入場
開會之辭　總務科長
國旗揭揚
國歌合唱
滿日兩國國歌
向國旗敬禮
建國神廟遙拜
皇居遙拜
宮廷遙拜
對建國英靈默禱
國本奠定詔書奉讀（省長、次長）
式辭　省長
訓辭　國務總理
訓示　總務長官
致辭　次長
祝辭　日軍代表協和會中央本部長、第一軍管區司令官奉天省長吉林省長省民代表、四平街市長、
祝電朗讀
萬歲三唱
滿洲帝國萬歲　日軍代表
日本帝國萬歲　省長
四平省萬歲　協和會中央本部長
閉會之辭　總務科長
式場宴
一同入場
挨拶　省長
（致辭終了後一同乾杯）
開宴
萬歲三唱（奉天省長）

（右圖四平省慶祝設省之牌坊及車站前的裝飾）

野田省次長 暢談新抱負

野田四平省次長、對於記者在權牛旅館的七號室開廳感想、一日晨對本報欣然談述如下

此次基於國家行政機構的改革及內外的諸種情勢、而新設四平省、余首任省次長、今日在官民的歡迎而抵任、殊覺欣快感激

本省的人口、佔全國第六位、多半是依農爲業、當現在農業物增產計劃邁進的時候、依天意而誕生、深感責任之重大、不過此地位於京奉要道、佔在地利、各職員均係老練多材、所以余藉着地利人和、本着國策、努力邁進、以副天意、同時發揚建國的精神、官民一致、以不撓的偉大精神、克服一切的困難云

野田四平省省次長

四平設省　國脈遂行　大同貴報　率先指導
徐家桓（印）

振興農業　安定民生
野田清武

省署廳舍的所在地 即前四洮鐵路局的舊址

建築物歷經升沉演變的軌跡

四平新省的公署廳舍、原爲四洮鐵路的舊址、自四月中旬、省籌備處古畑總務廳事務官、來四後、乃大展經綸、每日與設計者、及準備員、工人等、不辭勞苦的刷新內部、始完成此潔雅堂煌、壯嚴廳舍、但此廳舍、於二十年前、舊軍閥張作霖全盛時代、本爲四洮鐵路大本營、當初賴滿鐵之援助、而建築者、總面積約二千餘坪以紅磚建之二層樓、即在滿鐵沿線、亦爲不可多見之建築物也、滿鐵方面本思此鐵路總局完成後、能與滿鐵協力而擔大陸鐵路經營之一翼、然而張氏父子、心懷叵測、以四路連運方策、壓制滿鐵、因此四洮總局、又一變而爲抗日之策源地矣、滿鐵當局、對此種行動、實爲憤懣、然尚能穩忍、冀促彼方之反省、於滿洲事變勃發時、更呈敵性露骨化、張學良部下軍隊、對市內居留日人、形將取攻擊手段之陰謀、幸經當時林憲兵分隊長、及鎮守洮南之張海鵬將軍、二氏得知、不避危險、派隊嚴防、今日之新廳舍、始免當時炮火之洗禮、事變後、轉讓滿鐵、自決定成立新省、始由政府收買、總計此廳舍、連同別館、共分六十餘室、如按舊時區別、頗感狹隘、爲辦理公務無妨碍計、故今次稍加更改、分置省長及次長室、於二樓正面應接室之兩側、協和會省本部二室、滿赤支部一室、兵事處一室、當開廳前、籌備處古畑事務官發表談話如左、敝人自四月上旬、負四平省開設籌備之重任而來四當時於市公署內、設置事務所、進行一切之準備、諸如廳舍內外之設計指揮備品用具之購買、職員官舍之建造、各職員生活必需品之配給對策、以及各機關之連絡、頗爲忙碌、紛身碎骨、亦感己力之不足、幸賴市長及市民之應援、始於開廳前、準備完了、此亦可爲余三個月勞苦之所得、亦云慶幸不置云』

肩負重責的徐省長

與本報記者談新省諸問題

舉國一致景仰期望的四平省開設、將於一日誕生、而首任省長徐家桓氏及野田次長、均於二十八日同車抵任、下榻於權牛旅館、本報爲完成弘報使命、午前除在車站出迎以外、於開廳之辰、得與身負重責的和顏悅色徐新省長會見、有以下的一問一答

問、省長初次接觸省民的感想如何？

答、四平新省的民衆、約有數百萬之衆、今日到任蒙關係方面在站歡迎、殊爲感激、而與省民接觸、愈感職責的重大

問、關於省下各縣何時辦理接收事務

答、今日開廳式典舉行完畢以後、四日在奉天、六日於吉林、辦理各縣接收事務、預定七日晉京向中央報告

問、接收後招集各縣長會議否

答、三日在四平市招集管轄一市九縣會議協議省政要綱、而四、六兩日、不過舉行接收式典而已、

問、省長第一件要處理的事務爲何？

答、第一件要辦的就是農產物預約金的問題、在中央的時候、據聞預約金的手續繁雜、而此次身臨其境、對預約金的手續、在可能範圍內、力求簡便、以爲農民謀福利、

問、傳說預約金乃係強迫性、不知省長意下如何

答、對於農產物的預約金、決不是一種強迫、不過一般農民、對於國策不澈底明瞭、以致發生誤解的心理、

問、怎樣使農民澈底明瞭國策？

答、這就是引導方法的問題

問、省長將來當如何引導呢？

答、努力引導各村長對政府免去懷疑心理、對於農戶收穫的數字、詳言眞確、以免事後的麻煩

問、如何使村長明瞭？

答、按照環境、由政府直接派員實際指導、隨時說明

問、本年度協和會實施二位一體制以後、省長兼任省本部長、對協和會運動如何

答、關於協和會的省聯原來計畫與奉天一同招開但因爲新省的設置、所以本省第一次的省聯預定於下月下旬開會、聽取各縣的提案、採取民聲以實踐宣德達情的使命

談至此、已屆開廳時間隨退出參加嚴肅的開廳式

各方歡欣熱烈祝賀

四平省開設之時、各方歡欣之情溢於言表、茲將探詢各方祝辭之要旨記述於下、各方熱烈之情已溢於字裡行間、茲分別誌之如左

薄井市長

茲當四平省開廳典禮之佳日、敞人當代表省民申述祝辭實爲光榮欣快之至惟我國、建國以來雖閱九載、然依友邦日本帝國之仗義援助、發展如旭日、國礎愈益堅固如磐石、帝威隆隆光被四海、蒼生謳歌王道、安居樂業、是洵爲世界之驚異、古今史上曾未所見、

現今國內治安確立、秩序整然、宣德達情、亦得完善、然而隨同滔滔的宇內進展、行政諸般制度、亦即隨之、以應民意所求、於茲四平省誕生、竟而開廳、實爲慶祝之至、

概觀省政現勢、一市九縣人口達三百萬、面積三萬平方粁、沃土萬里豐饒富裕、可謂於滿唯一之穀倉地帶、更畜產煤礦亦佔蔚然的地位、逐年隆盛發展、人口亦見增加、就中四平市位於省下九縣之中心、而佔交通之要衝、並爲物產物資之集散、文化之中心、在此地創設省會豈不偶然哉、

今日省民、所以欣喜歡迎者、深信施政之適切前途明朗以備明日發展飛躍、

況且省署人材充實、諸制度亦完備、明日省下飛躍發展、可期待也

武知驛長

余本來從事鐵道、行政問題、稍微知之、故由鐵道方面、簡單說明『四平省』的重要性、以替祝辭、本省位於中滿地帶、成爲產業、經濟、交通之中心、佔有優先的地位自不待言、就中省會四平市以連京線貫通梨樹昌圖、開原各縣、再擁有平齊線、平梅線、與蒙古、東南地方等實庫連絡、地位頗爲重要、即平齊線縱斷双遼縣、與齊齊哈爾連結、由鄭家屯分岐的大鄭線、遙通至華北關門古北口、並由該線集至的大豆、小麥棉花、羊毛等物產數量、定爲龐大、在平梅線有西安炭礦、該線經過東邊道、渡鴨綠江、與朝鮮平壤連絡、由此觀之、四平壤如何重大、可以知之、於是以四平市爲中心、創設新省區域、意義頗大、當此開廳式典之佳辰、由衷心表示祝意、並祈念將來發展云云

憲兵分隊 鈴木分隊長

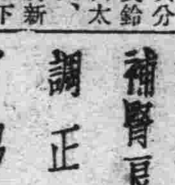

四平市憲兵分隊長鈴木松太郎氏、對於新省的開設、祝詞要旨如下、本日適値四平省公署開廳式、略述所感、以爲祝詞、四平乃是特產集散地、產業、經濟的中心、近來伴隨國勢的躍進、市況益趨膨脹發展、而此次新省開設、實爲適當的措置、殊堪慶幸、同時交通的發達、運輸的便利、各種地域有顯著的擴大、廣大的平原、土地肥沃、大部農業地域、將來相信有劃期的發展、所以全省民、莫不歡欣鼓舞、慶祝盛儀

四平新設　國運益昌　政治修明　東亞之光
[illegible]

新設的四平省

一市九縣行政管轄區

設省經緯煞費苦心

今日開廳之四平省、係以奉天省內之四平市（舊四平街市）及昌圖、梨樹、双遼、西安、東豐、西豐、開原、海龍各縣及吉林省中之長嶺縣（除第三區及第八區）及伊通縣南部之地域、共以一市九縣爲其行政管轄區域、省總人口約三百萬、總面積二萬九千平方粁、與安東省相匹敵、因四平省之新設、現行十八省之行政區域、於茲已爲十九省矣

關於四平省新設問題、曾於四年前之康德四年十月由總務廳內務局派遣調查員、實地調查、其後並由奉天省現地提議該省之新設、但當時因國內外之諸般情勢、由於國防體制鞏固早日實現之要請、乃將四平省新設問題置之於外而先行設置北邊國防省之北安、東安南省、然於前年由四平市向全聯提出四平省新設要望之提案、而急速實行其具體化、如斯直截攻進行論議之結果、終將四平省新設要綱提出於康德七年六月二十八日之參議府會議、已得可決以故當於同年七月一日起開始新設準備事務、並於本年初於奉天省公署內開設新省籌備事務所、從事準備新省地方費豫算之編成、官舍之建築廳舍之修繕、及所要物品之購入等、更於五月以後於四平市設置現地籌備事務所、實行最後的準備、而省長及次長、皆已決定、並對省官制已加以改正、各種準備皆已就緒、乃於一日舉行盛大之開廳典禮云

萬民臚歡
[illegible]　四平縣市民代表謝朝山（印）

地方通訊　其一

縣警察官教習所 第三期學員開學

【克東】查我邑地屬邊陲、交通不便、事變以還、迭遭匪賊之蹂躪、年來我縣治安確立、地方安謐、不能不歸功於警政之得人、玆自警務科長李君恭忱蒞任以來、熱心警政、謀警察官之素質向上、乃設立警察官教習所、[illegible]遴選學品兼優、老成幹練之警佐王子忱君、擔任教務主任、而王君以不眠不休之精神、訓練入所學員、造成堅忍耐勞、不屈不撓之精神、在此第一二兩期中、王君頗費苦心、致積勞成疾、現在休養治療中、警務當局諸公鑑及王君積勞過度、非近期休養方能痊癒、而教務主任一席、不可虛懸、復經慎重、選拔學識優秀、諳練警政之王警佐、充任教務主任、今當第三期警察官學員入學之期、對於學員之教養、當能有相當之貢獻云、

統監部已開設

【撫順】縣協和青少年團統監部、於廿七日開設、午前十時半在撫西城北關優級學校院內舉行、參加人數由每團團長以下四名、但鐵路愛護少年團每團團長以下九名、均着制服或訓練服、纏裹腿、各携團旗、首由統監部準備午餐後、開始議式統監致辭、團員宣誓而閉會

職員教養訓練

【開原】開原縣長張國治副縣長村上良太郎、二氏對於本縣之政務、莫不勵精圖治、以期國策之遂行、而關於職員教養訓練一層、尤爲特別關心、現在縣職員、每日登廳後、全員實施建國體操、繼則正副縣長精神訓話、關於職員之綱紀肅正、自戒自肅、及新體制下經政之邁進、時局之認識、民心之安定等、對全職員尤爲特別訓導、其次對於民族協和重點之語學、每日必勵行之、故全縣署職員、皆被春風云

配給六月份麵粉

【蛟河】小麥粉販賣人組合理事長、於六月二十三日、通知各販賣人、於二十四日一律起始配給、種類特殊品、價格每斤二角一分五、配給數量、日滿鮮人每人一斤、外每人二十四斤、無持蛟河縣整備委員會發給通帳者、均作無效、至七月七日爲截止日期、但此次配給數量、雖不謂多、較比五月份當增一倍云

求子有方　還春有術

這都是科學的萬能　可就把這青春不再來的學說給打倒了

看這雄雞雄馬剔去了他的睾丸其生殖機能立刻消失雄雞的冠亦即萎縮牝的馬把那雄威頓減這就是割去了他的生殖線，減消了他的生殖活爾蒙

凱韓氏補腎良藥勃而興內含有多量生殖活爾蒙所以才能調正強化人的生殖機能增加了男性的活爾蒙

勃而興
有意想不到的　卻病這樣快　是活爾蒙的劾力
有意想不到的　類唐能還少　是活爾蒙的劾力
有意想不到的　服後能立子　是活爾蒙的劾力
有意想不到的　性交生快感　是活爾蒙的劾力

補腎聖藥　勃而興
用功　補腎壯陽　添精益髓　發育生殖　鞏固機能
主治　少年早婚　房勞過度　滑精早洩　陽萎不舉
凡由破身太早　手淫骨害　以致滑精遺精　精冷精薄　子嗣缺乏　交換乏味　性慾苦悶　生趣索然　腰酸背痛　四肢乏力等症　可急服勃而興藥片立能恢復健康　添精益髓　誠爲補腎第一仙丹也
▲價目每瓶大洋　元　角
國內外各埠均有分銷
總發行　泰華西藥商行

新京影戲院案內

七月一日二日兩天　特聘來演　續演二天　加演電影喜臨門
石氏歌舞藝術團
歌舞·技術·藝術·盡各術之妙·眞藝界之光

下期准演新片　落金扇　李紅…主演　聯美出品藝華精製

新片預告　天涯歌女　國泰出品明星攝製　片中插曲新歌十支　周旋　白雲主演

今日公演　神秘夫人　藝華公司出品全部對白有聲偉大巨片　主演·路明·徐琴芳　滿映時報
本月八日演　玉蜻蜓

新片預告　落金扇　聯美公司出品有聲對白古裝哀艷新片　主演　李紅　嚴化

今日公演　鄉下大姑娘　華新公司出品有聲對白時裝偉大愛情滑稽巨片　主演　袁美雲

光明 KMTMEATRE
今日公演　碧雲宮　完全新版藝華公司出品有聲對白古裝宮闈新片　主演　李麗 范雪朋 宋德 蔚(?) （加演滿映時報）
下期四日上海新片　岳飛　新藝華公司錄製總片

下期放演　三笑
新片預告　玉蜻蜓　春風　回夢記

長春
今日公演　一二三日三天　三房客　二房東憲法森嚴　三房客隱痛接受　王先生　主演　湯傑　劉繼群　韓蘭根(?)

新民戲院　七月一日　星期二早場　晚場

吉林專刊
第1231號
吉林支社　商埠地三緯路　電話三二一八

七月三日起始亘三日間 防衛訓練嚴重展開
由當局向市民發表主要談話

吉林省於康德八年度第一次防衛訓練、以閣省長及五十子省次長、並村井警務廳爲正副統監、定自七月三日至五日亘三日間於省下一市十七縣一旗之範圍內、嚴密展開、鑑於當前時局之狀況、鞏固空防訓練防衛之週到尤爲當務之急要望民衆奮起協力當局事前乃談話如左、

欲求國運之昌隆、首須確立萬全之空防、以目前之實情而論、誠爲不可些微忽略者、當本月（七月）初旬亘本省之全域、並新京特別市實施八年度第一次防衛訓練之際、當洞曉其重大性、遵從指示善自運用、官民協力一致團結方期克服能收顯效、得舉訓練之成果、宜各安心、好自從事、勿爲蜚言流語之所惑、更不可有所遺誤也、

故關係方面以及市民、各行萬無遺漏之準備中、事前亦即見到連日之熱心、完成銅牆鐵壁之防衛陣、意氣昂揚已極、茲分誌如下、

市民＝連日準備防衛上（燈火管制、防火、防毒等項）之必需用品、齊全者、已有十分之八、

奉公隊＝連日行非常招集已各就部屬、靜待正式訓練之到來、同時並至各住戶、指導防衛設備情勢異常緊張、

官廳＝各官廳及會社、爲向全員灌輸以强烈之防衛觀念及思想、故以省公署及永吉縣市公署等爲倡導、各行自體防衛準備訓練、屆時自無遺憾云、

確保市民健康
令電影院映放衛生標語

吉林市警務司法爲確保市民健康、並傳染病流行前已徹底實施檢查、本市各冰菓子業、巴經制定停業日期、茲次更爲使市民瞭解衛生常識起見、特擬定多數衛生標語、分別於六月二十八日、假本市各電影院映放、以資喚起人們之注意、致於標語之要義、不外對飲食物上、夏季家庭中、公共場所之各種衛生等、處處加以留意和整備、以免踈忽、而因之患病云、

防衛訓練 事前準備周密

吉林市響應、第一次防衛訓練、爲達成其目的、

奉公隊總隊長 新任及退任式

本市義勇奉公隊、關於改革機構後、總隊長一席、即由市長路之淦氏新任、故茲爲謀齊整隊勢、鞏固團結起見、定於今日（一日）午前七時半起、在全體隊員以及軍官民要人約五千餘名參加之下、假吉林神社、舉行盛大之總隊長推戴典禮、同時對於前任者今村知光氏、行退任及感謝狀之贈呈式、茲將程序誌於後、

一、着席、二、開會辭、三、揭揚國旗、齊唱國歌、四、向宮城及宮廷、建國神廟遙拜、五、經過報告由伊藤主事、六、前總隊長退任之辭＝今村知光氏七、推戴路總隊長山平井隊附、八、任命役員由路總隊長、九、訓示路總隊長、十、隊員宣示＝由日滿系代表人士訓示由閣省本部長、十二、向前總隊長、感謝狀贈呈、十三、閱兵、分列式＝由平井總隊附指揮之、十四、終了再由終了典禮後、由警護本部員、有對於防空演習上之注意指示云、

岔路河村長被檢舉 已交司法衙門偵訊

永吉縣公署、黃式叙縣長、同大石副縣長以村公所居於施政之第一線、辦理之良窳、實足以影響於全局、故而近行以徹底之整理、摘發不良村長、及村政職員、發現違法者、即依法懲辦岔路河村姜村長、因其劣跡昭著、調查明確、檢舉後、已送交司法當局、偵訊處辦、經過此番整頓、村政乃得澄清以姜某爲戒、諒再不敢爲非作惡、縣民對縣長之德政、咸示感激不迭云、

開棺驗屍 少婦自殺案

關於本市東大灘町仁昌胡同十四號少婦裴惠芳自殺一案、前已略誌於二十七日之報端、但其死後其娘方叔舅很爲懷疑、故來吉到官方、請求開棺驗尸、據聞該少婦自殺前、當化妝一新、且公爹報告之時、有所聽聞甚麼、〃救命〃聲音、街頭巷尾、傳遍此事、言人人殊、刻司法當局徹底加以正側面調查中云、

新市區合乘汽車 七月中旬即開駛

東吉林交通株式會社、自創業以來、以便利市民刷新業務爲第一宗旨、故社務有突飛猛進之姿勢、即以市內線乘大汽車言之行車時刻務得準確、配車之則力謀圓滑、故交通難之煩言、已漸次消除、近復爲開拓新市區內之交通網故擬於七月十五日頃起、開始在新市區內駛行大乘合巴斯、以謀新舊市區聯絡之便利、大致起點、係吉林驛、終點至哈達灣江沿、然後再以渡船過江達大吉林之交通網、此乃係工業地帶之北吉林、所謂其中樞幹綫之點、該社近已派員至現地施行實地踏查、不拘新市域內之馬路舖裝未竣及道路不良、已決克服困難定期開駛、與工都之建設相伴、本市交通界已至劃期發達之階段矣、

禁烟政策 七月一日施行 潛在癮者登錄

吉林市公署禁煙股、爲徹底取締鴉片及麻藥之不正私吸、俾使凡有癮者、共相實踐斷禁國策起見、故定自七月一日起、施行再登錄、希望潛伏的癮君子們、勿再觀望、急速到就近管煙所迅速申報、最近經過、再調查後、就可以發給吸食證、須知私吸得受法律處份、有此良機、萬莫交臂失之、過去情形不問、當局決以寬大處之、此次再行登錄後、私吸癮者、定可絕踪云、

警官活躍 取締私烟

吉林市警務處衛生科、與此次鴉片麻藥施行之再登錄相呼應、對於潛在之不正吸食及密賣者、決行根本的撲滅、與禁煙工作人員協力、首先施行嚴密調查、認其怙惡不悛者則依法辦理、餘則督促使之照章登錄、領通賬公開吸食、擔當煙務取締之金警佐及盧警尉補、張警長已各行積極之活躍中、使密賣私吸、無活動之餘地云

暑氣蒸人 清涼飲料利市

淨暑的寵兒之淸涼飲料在文化已達水準之吉林市來說、當然較諸純潔的氷及井裏的泉水、是要特別受歡迎的、就中尤以汽水及啤酒、銷路最暢、啤酒一物、因屬專賣品之故、本諸自備自戒之見地、其來路不無滯澁、酒館每月所得者又多、當然是不足賣、致於汽水、各工廠因化學原料之不足、出品也是縮減、然而小賣價還好、一無不規的行爲、再如〃嘎露啤斯〃其代替品還有本牌子貨、吉本市尙屬難買、菓子露、檸檬汁、及受大部人歡迎的冰激淩、則求之即得、而例年頗形普及於低級的冰菓兒、由於市警務處檢菌所致、不良者已命令有期停業、背箱子串街喚賣者、根本就靡啦、大塊凉冰却風靡一時了、

體育消息

監球選手權競賽 師高獲得優勝旗

由吉林市公署保健衛生科所主催之第二回吉林市監球選手權大會已於二十八、九兩日間、假市警務處球場、盛大舉行、出場之球隊、共計有十八隊、各隊員皆精神十足、元氣百倍一貫到底的活躍於球場內其二日間之應援歡呼者、竟達千餘名之多、並於二十九日午後四時、爲由十八隊中、精選出之一隊、師高兩隊之決賽、當時市長路之淦閣、亦身臨其境同時優勝旗、置於市長之前方、遂之兩隊決勝激烈戰、由此而開始、結果二十七比二十七、兩方勢佔平等、後又照大會之規則、繼續激戰、因規則及時間之限制、第二次之結果、爲二十七與二十九之比、師高榮獲優勝旗、而得以名譽的、爲吉林市代表隊云、

奉天基督教會球隊 與各球隊友誼比賽

奉天基督教會籃球隊、爲謀球技之向上、而更與吉市球隊聯絡感情、該隊一行九名、已於六月二十九日、午前九時四十五分着之列車蒞吉、下榻於吉林基督教會、並於午后六時、假市警務處球場、即與吉四高隊作友誼之比賽茲將該球隊隊員之姓名披露於左、監督＝何寶經、主將＝馬慶普、隊員＝馬永和、蔡文君、劉銘成、李玉林、蔡世烈、金玉解王永芳云

油然作雲沛然降雨 農業增產可以實現

以吉林市爲中心的氣溫近日特別昇漲、堪謂入於本格之炎夏矣、暑氣蒸人揮汗如雨、此扇兒遂成了人們的恩物、莫不人手一把、倚以消暑、亘持着數日間驟有雨、天氣當然難免要熱的嘍！但良田裡的農作物、以及園圃內的蔬菜、受日光的實惠太多、怕要枯乾、若果要來點雨滋潤一下、不用說那是更好了、結果眞的就天公作美、好雨知時、是在前天（六月二十八日）午後九時四十分頃、閃電大作、知時的好雨、沛然而降、直至二十九日一整天、還在陸續的下着、相信農民們、必在喜笑顏開的額首稱慶吧、

〃學校簡訊〃

吉林省立第五國高校鑑於非常時局之下、有强化校內防空之設置之必要故於二十九日（禮拜日）午前九時起、全體師生掘製避難壕、及至午後三時許、始將大功告成云、

國防婦人會 募集慰問袋

滿洲國防婦人會、前郭旗分會、爲謀慰問日滿軍警起見、故在『慰問、冒着炎暑而挺身敢鬪、以期完成聖業中之第一綫軍警是我等槍後婦女之義務』之標語下、近日以來、於全會員一致協同、實行募集慰問袋、結果業已收得約數百件之多數、故於昨已經〃局、獻納於軍警當局云、

大同報廣告部
電話二六[illegible]五一

家庭

姨太太們 仍被有錢人踩躪着

姨太太雖然是封建制度遺留下來的人物，姨太太雖然在法律上沒有地位，然而有錢有勢的人們仍然享受着納妾的權利，愛慕虛榮的女人們，也仍然去作被人踩躪的姨太太。

這是買賣婚姻制不易打破的一個最大的原因可是時代不同了，我們看到許多，討姨太太的人家，踏破了家庭的和睦，我們看到了許多大婦虐待姨太太的苦處，我們也看着許多黑猪一般的財閥，在踩躪着純潔的羔羊，這些殘忍的所謂權威者，不斷的在剝奪着同類的生命，六十歲的白鬚老叟，娶了一個二八紅粉，這不但是葬埋了女性的幸福，而且是人間的大悲劇。我們古話說：『可做天上鳥，不做地下小』，我們深盼有錢的人們，莫再拘囚可憐羔羊般的女性女性自己也不當甘心去做喪失人格姨太太，共同合作之下，人類遏相殘兩性的相殘悲劇。

家庭婦女問題解答

納妾是恥辱 最好求平安

我是山東省黃縣人，因有先人遺產，故攜出在泰居住有年，我以經商爲業與髮妻張氏結婚拾餘年，迄至現在久未生養子女，我父因抱孫心切。在今正月間，決意給我納妾，以便生子好接續香烟，即暗中托友人介紹，恐被髮妻悉破，攪亂家庭，以待生米做成飯，諒亦無妨，故此說妥，費去國幣若干元與我父之契友的女兒結婚她的年齡拾八歲，較我髮妻有特殊之異點，故我對其感情非常濃厚，詎未月餘而髮妻趙氏得到實在的消息，終日與我發生正面衝突，並對妾再三責打漫罵，並要逐出，否則非得告官成訟不可，處到這樣地步我父和我實無辦法我想現在已經三拾有二歲尙未立子，若在他之辦法復恐無人接續香烟故我每日百般調解，妻終不依，反云若不將妾逐出即得和我離婚，我想夫妻多年，感情亦不見惡苦因納妾離婚，豈不令人恥笑，處此進退維谷，敢請主筆先生百忙中示我一條明路，如何能使我夫妻感情如昔，不得離散，先生定能有相當的辦法，敢希詳細示知則我生當隕首死當結草以報大德，我的才疏學淺，多有不恭之處，請多加原宥是幸尙此　祝

唯唯先生文安

待教　林　敘三寫於　泰安

答

現時代的人每以延續子嗣爲納妾的理由這實在是一件極不相宜的舉動，我們舉目可以看看世界上所有的國家和民族，他們決不會有這樣的行徑，因爲納妾並不能就認定她能延續子嗣，也不是一定能保障妾非延續子嗣不可，所以世界各國的法律絕對禁止人民納妾！納妾是對女人一種極大的侮辱，同時也會引起家庭，社會，國家的不安！我們的古老在封建社會中造成了這種流毒，積習相沿，現代的人仍有假藉延續子嗣而納妾之風，其輕視法律和違背道德，是値得抨擊的，你以三十有二的年齡，便以爲恐無子嗣而納妾，行爲已覺可卑，雖然生米已成熟飯，但你卻應該即時解脫這種違法喪德的束縛！你現在用相當的代價使妾離開你的家庭，既能免去家庭中的糾紛，也是除掉將來一種禍患。一方面你應該偕同妻到醫院裡診查你們夫婦不育的病理，設法加以治療，不久，你就該見到子嗣了！當然，你的妾年齡是幼的，同居未久，竟告此離雙方未嘗不感到痛苦假如你能對你的妻設法使她寬宥，允許你的妾照常同居下去，是最好不過的了。（唯唯）

脫離人間地獄 豈奈大婦不容

主筆先生：我很汗顏的說，我是一個曾身陷花間的女子，今春才脫離了人間地獄，丈夫是一個商人，我很體貼着他每日的過活。豈知他前妻內心是不同意我們的結合，我雖有改過歸善之心但大婦不容我將奈何？請主筆賜一個滿的辦法。　敏劉銀屛

謹愼恭謹從事 不得已再分居

答：你夫大婦如果真的來京同居，你要小心翼翼謹愼家庭中的工作，無論當着你夫大婦的面前或背後，總不要對你夫說些閑言亂語：一切家事都不要强爲管理，對待大婦一乘誠心，視之如姐妹，遇事不多言，不怠惰，勤儉治家，日久換得大婦的歡心之後，你們中間，就不會有口角糾爭發生的。如果大婦是個潑悍不講情理的人，你只有要求你夫另築香巢分居了！（唯唯）

小常識

（一）試燒酒＝欲試燒酒純否，可取酒半盅，以萱油或菜油一點滴入，純者油點必沉至盅底，否則必浮

（二）辨鷄蛋＝欲知鷄蛋之生熟，可將蛋置於桌上以手使之旋轉，其旋轉速者蛋必熟，不能作旋轉者蛋必生。

（三）解酒醉＝可用水一盃，再加入安母尼亞水二三滴，飲之即愈。又法用枳椇子冲水飲之亦可。

（四）紙燈帶＝近日通行之洋燈，樣式很多，所燃之燈帶，往往寬窄不同難可將薄紙折疊數層，寬窄原薄與銅燈頭之帶管同上落自如，不但省費，而且光亮亦不減於燈帶。

（五）驗醬油＝欲驗醬油之良否，可將醬油傾於碗中用箸攪之，如作批杷色發泡旋即消滅者爲上品若作淡紅色發泡，則非上品矣。

（六）製印泥＝向顏料店購淨艾絨一盒，用蓖麻油和銀朱，硃砂調之，即成印泥。

（七）水烟管＝水烟管中之膏，去之不易，若以沸水注入管中，再以硼砂加入少許，握烟管搖之，略待片刻，則膏盡去。

（八）煮鷄蛋＝煮鷄蛋時，若先以冷水濕之，然後投入沸水，則不致破裂

（唯唯）

摩登裝飾

摩登女子到了夏天，都流行着袒胸露臂，裸腿赤脚，充分的表現出肉來可是伊們的腿，不是黃瘦不堪，便是疤痕累累，於是把從前擦在臂上的某一種粉，現在也居然加在腿上了。伊們增了兩件新穎的妝飾品，靈襪和脚鐲。所謂靈襪，就是畫於腿上的假襪，其顏色完全赤裸者，所以與肉色絲襪一般。這種假襪畫法，十分精巧它的絲紋織處畢肖，眞僞莫分，一塗藥水，那絲紋就没洗去，回復本來的面目。

女子的裸腿赤足，已流行了好多年了。這樣裸露，果然有失利權。但是也開展了伊們的足趾外，除了供給寇丹商人畢竟是有謀的，今年又發明了一種金色的脚鐲來做伊們小腿的妝飾，而在脚鐲上，還掛着幾個小鈴走起路來丁令丁令會響的。這兩種奇異的妝飾，在婦女本人以爲好看，實則粗俗不堪，甘心爲男子的玩物而已。所幸在滿洲還未發現，那太呵彌托佛了，不過去年盛行一時的紅襪套，也就夠受的啦。

日語入門（29）

會話（カイワ）

ココニ何（ナニ）ガアリマスカ（這兒有什麼？）

旗（ハタ）ガアリマス（有旗子）

何本（ナンボン）アリマスカ（有幾面呢？）

二本（ニホン）アリマス（有兩面）

ドチラガ滿洲國（マンシュウコク）ノ國旗（コッキ）デスカ（那一面是滿洲國的國旗）

キイロイ色（イロ）ト赤（アカ）イ色ト青（アオ）イ色ト白（シロ）イ色ト黑（クロ）イ色トノ方（ホウ）ガ滿洲國ノ國旗デス（那個帶有黃色和紅色和藍色和白色和黑色的是滿洲國國旗）

單語（タンゴ）

一本（イッポン）　二本（ニホン）　三本（サンボン）　四本（シホン）　五本（ゴホン）　六本（ロッポン）　七本（シチホン）　八本（ハチホン）　九本（クホン）　十本（ジッポン）

夜間之部

七、〇〇 新聞、告知、夜間節目預告、地方新聞

七、三〇 特別講演、司法部大司張煥相

七、五〇 曼得林四重奏（大連）大連曼得林四重奏團

八、一〇 放送小說、柴（原作莫泊桑）絲非

八、三〇 新聞解說

八、四〇 舊劇（奉天）奉天放送國劇研究部、烏盆計

九、三〇 四平省設立紀念放送（新京）由四平市轉播、一、講演、四平省長徐家桓、二、唱歌、四平市女子國民高等學校學生指揮趙雨春伴奏野口美哈留

九、五九 報時

一〇、〇〇 新聞、氣象概況、天氣預報、明日節目預告

一〇、二〇 講演、關於防衛訓練與隣組、新京特別市防衛訓練統監命名世、新京鸞鳳音樂會

一〇、三〇 廣東音樂

水滸拾遺（2075）

張青山著

第三十回 惡貫滿盈奸盜邪淫齊授首 否極泰來忠孝英雄大報仇

想罷、遂命澄明澄海守廟、自率青雲派的賊人、連夜趕奔潤州、及至兇僧來到之日、正是侯忠孝結婚之時、候至日晚、率羣賊夜入潤州城、來至侯忠孝家中縱至裡面、見院中靜寂異常、原來是侯宅手下人等、一天勞累、都入睡鄉、竄房越脊、來至內院、見正房燈燭輝煌、人影映窗、兇僧令衆賊在房上巡風、自提戒刀、縱下房來、潛至窗前、戳破窗紙、往裡窺視、見侯忠孝與新婦對飲呢、心說、你們若是喝醉了、我可省事了、旋見熄燈安寢、退至堦下、候了半晌、料已睡熟、遂撥門而入、及至見床上無人、方知中計、忽仗着身法快、躲開侯忠孝夫妻的刀劍、跳出房外復至院心、見侯忠孝追出、說明來意、將要上前動手、忽由房上跳下數人、正是丐道人與清道人及冷雲大師、乃濼心、畢氏姐弟等、這僧道三高人與男女衆小俠、兇寒梅去給送的信、才趕了前來、寒梅也隨後來到、兇僧見丐道人等前來、心中恐我徒弟的仇、報不成了、但既然來此、也不能就善罷甘休、且與他等一戰、再作計較、想罷、用戒刀一指清道人說道、你的徒弟、把我徒弟傷了我正要找你算賬、不想你在這裡呢、你既然在這裡、那我就無須乎與你徒爲難、咱們倆人、且分個高下吧、清道人聞、捧劍上前說道、青雲僧啊你那兩個惡徒、無惡不作、那廾世發爲非作歹、也是他等助成、你竟放縱不加約束、你反到來此、要替你那兩惡徒報仇、我直不知你是何居心、話又說回來、這作惡是你們門戶中相習成性、羣輩以作惡爲能事、將來不知貽於胡底、本道長早就心剷除你這一干惡徒終因事羈身、不暇此、現在你不是來到此處嗎、我也不能叫你白來、把你禿頭割下、作個紀念吧青雲僧聞言大怒、說道你也大言不慚啦、竟敢說要除我們這一派你且不用大發狂言、咱們先當場一戰、倒看一看誰給誰剷除了、說着捧劍向前就扎、清道人躲劍還招、當時殺在一處、丐道人看此情形、料着必得演成殺人流血忙向侯忠孝說、你趕快去鎮署報案、就說現有青雲派的大批賊匪、乘辦婚事之際、貪夜入宅、持刀行兇意欲打搶、快去、快去侯忠孝說道、這些賊人我們足以抵抗、何得報官呢、再說官家也拿不了這干賊人且免不掉被賊人所傷、這不是畫蛇添足了麼、丐道人說道、你這孩子、到了是閱歷淺、經驗不足哇、你想這回頭與賊人亂戰起來、不定得出多少條人命、他們多一半、都是和尙你若不預先報官、回頭殺死幾個你可怎麼辦呢、你等那時再報官、官家來驗看、見死的差不多都是和尙、必不認爲是賊、必認爲是私鬪私鬪殺傷人命、這官司你打的起嗎、那時你說他們一定是賊人、官家要問你、旣然是賊人、你怎麼早不來報官呢、你又應該如何回答、這不是找着吃虧麼、你若這時去報官、官家來到一見他等這樣兇惡必然認爲是來打搶的、那時我們不是隨便殺這些羣賊了麼侯忠孝一聽丐道人所說的有理、潛由院出去、向鎭署報案去了、丐道人又命濼心與畢氏姐妹、去保護小桃母子、分派已畢、見淸道人戰兇僧不下、拔劍上前、說道、道兒閃開、待我捉些禿廝、淸道人遂退了下來、丐道人把劍一捧、笑向青雲僧說道、你這賊禿敢來這裡討野火吃、你知道我是誰不知道、青雲惡僧橫秋水電光刀、仔細一看、見丐道人一臉油泥、髮如蓬草、衣鶉百結、狀如乞丐、看罷、說道、我看你無非是搖尾乞憐、沿門討飯的窮道士罷了、丐道人笑道沿門討飯不假、並沒搖尾乞憐、我若搖尾乞憐、那你就得倚門賣悄、賊禿你休要跟我動罵、動罵你倆也不成、你嫌我窮啊、我告訴你、我人窮心不窮、而且學問不窮不似你這賊禿那腦袋像窮光蛋似的、兇僧大怒、上步掄刀、將要動手、忽聽後面有人說道、師傅且慢動手待弟子殺這窮道、兇僧一看、乃是三徒神拳錄漢澄空將要攔阻、澄空已然掄鏈跳至當場、橫鏈發威、丐道人笑了一笑、說道、你這禿驢也配跟我動手、還麼辦吧、叫我徒弟過來把你殺了練一練手吧、說着、退了回去、令畢振鐸上前迎戰、畢振鐸提劍上前、一語未發、兜頭就剁、澄空躲劍、舞鏈進招、畢振鐸自經學成武藝、是初展身手、心中特別高興、把實劍的門路走開與兇僧殺在一處、鬪約四五十個回合、不分勝負丐道人命畢振聲、上前把畢振鐸換回、畢振聲抽出寶劍來至當場、說道哥哥退下、讓兄弟練練手兒吧、沒容畢振鐸退了下去、有長眉羅汗澄淨○杵、上前接住畢振聲斷殺、畢振聲也是發㓂之始、把實○動如飛、與兇僧殺在一處、丐道人在旁觀看兩個徒弟的劍法、較比以前更是純熟、甚是喜悅、正觀戰間兇靑雲兇僧把刀一提、羣賊各擺軍刃、圍殺上來、冷雲大師接住廝鬪、侯忠孝忽由房上、跳將下來、手起刀落、斫倒一賊、羣賊大怒、把侯忠孝與畢氏弟兄圍在當中、混戰起來、

代理　意匠　商標　發明
奉天代辦處小西關大什字街北三谷洋行電話中央（二）三五三
元實業部商標局囑託　勳六位　景雲章　辨理士　中根齋
新京東五條通三二番地　電話三一五七七二番

大陸科學院研究官 山崎喜一郎先生新發明
◎利用廢煤粉製成煤球 在大陸科學院研究報告會頗得賞讚
◇大科煉炭器（第一期供獻）
家庭、鄰組常備用（小型）
▲品質堅固・使用簡便・粘結材不要・價格低廉
◇山崎式波形煉炭機
軍隊、開拓團、訓練所、煖房等用（大型機）
◎加壓成形能力一日一噸・動力不要・大量製造
◎請將冬季所殘之廢煤粉以此器製成煤球利用吧
大科式煉炭器製造發賣
諸機械設計製作
各種木型製作
滿洲國各官廳各會社御用
新京富士町三丁目一三番地
日東商事
日東機械製作所
電話（3）四三〇八番

紙・文具批發商
王子製紙株式會社特約店
滿洲紙工株式會社特約店
國譽紙製品北滿代理店
日本ノート會社北滿代理店
福井商店北滿代理店
拜羅德萬年筆北滿代理店
開德爾自動鉛筆北滿代理店
三菱鉛筆北滿代理店
ヨトツ鉛筆北滿代理店
王樣臘筆北滿代理店
M.C.
合名會社 近澤洋行
創立 明治四十一年
本社滿洲 資本金七拾五萬圓

興業儲金
家庭寶庫
興業儲金

滿期所得金額	每月掛金 兩年滿期	每月掛金 參年滿期
壹百圓	四・〇〇	二・六一
貳百圓	八・〇〇	五・二二
參百圓	一二・〇〇	七・八三
五百圓	二〇・〇〇	一三・〇五
壹千圓	四〇・〇〇	二六・一〇
貳千圓	八〇・〇〇	五二・二〇
參千圓	一二〇・〇〇	七八・三〇
五千圓	二〇〇・〇〇	一三〇・五〇
壹萬圓	四〇〇・〇〇	二六一・〇〇

（備有簡章無任歡迎）
滿洲興業銀行

大同報

第一版

發行人 森田實　編輯人 梁世鉻　印刷人 韓紹衡
發行所 新京東三馬路 大同報社
電話（編輯）三-四七二二（營業）三-二〇九六 三-一五一
振替口座新京一七〇
報費 一份五分 一月壹元二角 外埠酌加郵費
廣告價 一行二元

中部戰線激戰

德軍擊退蘇聯反攻軍

史達林親赴前線指揮

【紐約卅日電】德蘇戰局之南部羅馬尼亞戰線、陷於各不相下狀態、中部戰線則以明斯克、魯布斂夫方面爲中心展開大激戰、芬蘭戰線亦漸呈活況、德軍之攻擊主力似在中部戰線、據觀測南部戰線之德軍戰略或取守勢、僅引誘蘇聯大軍集於該方面、待中部戰線突破作戰成功後、即進至烏克蘭方面赤軍之背後、而以包圍作戰、一舉殲滅之、

綜合戰況如左、

中部戰線以明斯克爲目標之德部隊及自南部波蘭進入蘇聯領之部隊與赤軍間、在明斯克西南方及魯布斂夫附近、展開大激戰

該方面兩軍之主力部隊、似已皆參加戰鬪、據德方稱、赤之第九十七師團、已被殲滅、但蘇聯方、則發表謂德方之第卅九戰車軍團、完全被擊破、

一、羅馬尼亞戰線、頻報赤軍之反擊消息、德方則發表稱、蘇聯軍侵炎反攻皆被擊退、又赤軍之落下傘部隊、似曾降於羅馬尼亞領內、但據傳其大部分、被捕虜、乃至擊破、該方面並傳稱蘇聯空軍亦活躍、頁西哥拉斯、科斯田吉等皆被爆擊、

一、芬蘭戰線、自挪威進擊空之德軍、向馬爾曼斯芬克前進中、又傳稱德軍曾爆擊可拉半島、又蘭亦開始攻擊漢格要塞（赫爾辛啓西南卅公里）又有與蘭島上陸說、

一、發表遲延之德方綜合戰果將於二十九日發表、

一、據羅馬之新聞報道稱

史達林氏自莫斯科出發親赴烏克蘭前線云、

蘇軍頑强抗戰 赤都市民稱讚

【莫斯科卅日電】德蘇開戰以來已屆一週蘇聯市民以爲赤軍對德機械化部隊頑强反攻、白俄羅斯之赤軍雖取戰略上之後退、但戰鬪仍極有利、故對烏克蘭全國境線、頗有保持萬全之滿足感、據達此間之戰況稱、德軍雖由下列各方面進入、但仍無充分之成功、

一、西北戰線、德軍由波羅地諸國方面欲向北方進擊、但未獲成功

一、中部戰線之白俄羅斯尤以明斯克方面刻正演成激烈之戰鬪

一、西南戰線之烏克蘭國境、赤軍仍然阻止德軍之攻擊及確保共據點、根據以上之政府發表、莫斯科市民咸皆稱讚蘇聯軍之成功、對赤軍之爆炸羅馬尼亞及其油田判斷謂已使德軍之戰力立於成敗分岐之點此外又傳蘇機爆擊但澤、柏林、華沙等地之報、蘇聯機之優秀性、已使市民歡喜若狂云、

德斷然掌握制空權

擊破蘇機千八百架

開戰第一日

【柏林卅日電】德軍司令部、自開戰以來、仍極避免發表具體之戰果、截至廿九日始發表德空軍於開戰第一日即已破壞蘇聯機一千八百十一架已將制空權、完全掌握其大意如左

德軍爲排除由東部國境逼來之威脅、已於六月廿二日午前三時對集結大兵之蘇軍、開始行動、是日未明、德空軍大編隊立刻展開攻勢、蘇聯軍雖以多數佔先、但未幾制空權即被德軍掌握、廿二日已對蘇聯施以致命之打擊於空中戰鬪、我追擊機及高射砲隊擊落三百卅架蘇聯機、更至廿二日夜合計地上被破壞者、達一千八百十一架、德空軍迄至今日之損壞僅卅五架

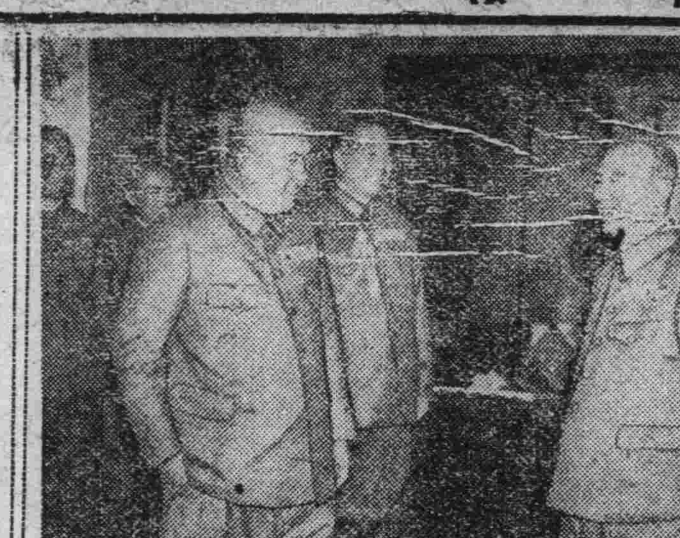

德軍兵器精良

國民生活與平時無異

山下中將對記者團談

訪歐半載、視察德意各地、果成重大使命、載譽歸來之山下奉文中將一行歸國途次、於六月廿八日過新京、廿九日午前九時於宿邸日滿軍人會館與在京新聞記者團共同會見、關於訪歐感想、與記者問答如左、

問 閣下對德軍强盛之理由抱何感想、

答 德軍强烈、幾呈定評、但一言以蔽之不外爲軍人之氣魄與兵器之精良所致、按其兵器極盡精萃之能事、決非異想天開、舉凡德國之一切、均爲夙夜匪懈、黽勉努力之結果、

問 由何處得以充分窺查

答 例如鋼鐵、將日本三島博士發明之三島鋼及本多博士之特殊鋼等分別取長補短、繼續鑽研、然後造成更新鮮銳力者又瑞士之齒輪工廠、取日本東北帝大成瀨教授考案之齒輪製造法、對日本技術之優秀、莫不嘖嘖感嘆、此類事實、日本人反不甚注意、吾望其能對本身當反省自知、空談草論終同紙上談兵倘徵諸實際非百折不撓努力精進、不足以談成功也、

問 德國之國民指導精神如何?

答 諸君以爲何如余以爲德國國民指導精神在於建設世界新秩序、事實上、打破由自由主義出發如經濟基礎、而建設以勞動爲原則之世界經濟、希總統之開戰目的、亦實緣此、而其目的之實現已有與日俱進之勢、

問 與赤化思想之不同何在

答 該問題極簡單、共間之差希總統之理想能實現而赤化終歸夢想而已

問 閣下對蘇聯有何見解

答 因德蘇關係緊迫、於莫斯科僅稍爲駐足、並無何等具體見解、

問 日本能參戰乎

答 非吾所得知也

問 會見希總統之感想如何?

答 希總統當孩提時、曾目覩日俄開戰之新聞、以爲日俄戰爭、未卜鹿死誰乎、孰知日本竟獲大捷、頗爲驚愕、總統以後即急遽研究日本、對日本武士道之精神、知之綦詳、邇來對日本極抱關心、常表敬意、今猶不時靜思默考

問 德國之國民生活如何

答 與平常相同、食糧亦無不足之感、總統本身倘用傳票制、可見共政策之徹底、

問 閣下對德蘇開戰之意見如何?

答 離莫斯科後始聞開戰之消息余不敢加何預斷

最後中將對德意官民之深厚熱忱不禁感謝無已、與滿洲國呂縉公使亦分別於柏林、羅馬會見、蒙二位、熱烈相待、願藉全國新聞、以表謝意、

訪梅津司令官

視察德意兩國使節山下奉文中將一行於廿九日午後二時抵新京車站有關東軍吉本中將、吉岡少將以下衆將星出迎、立即入宿舍日滿軍人會館、山下中將遂於當日午後四時三十分至軍司令官官邸與梅津軍司令官以下關東軍首腦者共進晚餐、山下中將在新京一泊後三十日午後二時十分搭新京驛發亞細亞號車就歸國之途、照片＝訪問梅津司令官之山下中將（左）

德蘇開戰以來經過

德國軍司令部發表

【柏林卅日電】德軍司令部二十九日公表對蘇開戰第一日之空軍戰果、然繼之發表開戰以來之經過如左、

一、德東部軍二十二日未明突破國境、與業已完了完全之開戰準備之蘇聯軍衝突、

一、堅固之蘇聯國境防禦線之一部、於開戰第一日被突破、德軍對蘇軍之猛反擊與以大損害而擊退、

一、翌二十三日敵對德突入部隊開始果敢之反擊然德軍常保優位、完全擊退之反擊其中曾演有猛烈之白兵戰、

一、德軍二十三日激戰格羅德諾要塞（華沙東北二百公里）之後而占領

一、蘇聯空軍之損害至開戰二日、達二千五百八十二架

一、德軍於布勒斯特里多夫斯克一帶加猛烈之砲擊該地之要塞全部收入手中

一、德軍之進擊二十四日達維爾那及科夫諾之外廓地帶、該日占領兩市

一、赤軍爲阻止德軍之進擊、送出無數之戰車、對戰、協力車砲部隊企圖遮斷德裝甲自動車隊之後方連絡線、或包圍攻擊、然德軍激戰之後得高射砲、及空軍之援助、排除赤軍之阻止而成功、

一、蘇聯之新型重戰車亦屈於德軍將兵之勇猛的戰鬪意識、與優秀之德軍武器、

一、至開戰第四日（廿五日）止、德軍地上部隊擊破之蘇聯戰車一千二百輛空軍擊碎者九十七輛計一千二百九十七輛、

一、德軍由於果敢之進擊作戰、於波羅的海方面二十六日早達達土味拿河之線、於數處成功渡河占領土味拿布爾古

一、蘇聯軍試行阻止進擊然終告失敗、

一、於東方水面蘇聯巡洋艦馬基西姆號八、八〇〇噸被破損、更德潛水艦破壞蘇聯潛水艦二隻又德快速艇擊沉蘇聯驅逐艦二隻、快速艇一隻及潛水艦一隻、

一、蘇聯驅逐艦二隻企圖攻擊黑海之君士坦士港然受德沿岸砲之攻擊、一隻被爆破、一隻退却、

一、德戰車隊於科夫諾北方、與敵戰車隊展開大激戰互二日之戰鬪後、殲滅敵戰車師團數個、

一、德軍得勝利而戰鬪告終了、於此次戰鬪、鹵獲蘇聯超重戰車二十七輛、總計二百輛以上之戰車、百五十門以上之砲、及數輛自動車、

一、於沿澤地帶南方之戰線、德軍對蘇聯軍之特別精銳部隊、開始戰鬪以猛攻擊於羅夫正面攻略最有力、且最新式之要塞、已告成功如今向羅夫前進中、

一、於南方德戰車部隊越盧克向東方戰鬪而繼行前進中、於此次戰鬪、空軍以其偵察活動更因得後方之增援、對敵軍以決死之攻擊、助陸上部隊之前進、

一、於此戰鬪敵之損害非常重大敵戰車多數被破壞、鹵獲戰車約二百十五輛、重砲四十二門、

一、德軍展開前進作戰、於畢亞里斯德克東方地域如今自四方完全包圍蘇聯之二軍團敵不分晝夜、企突破包圍圈、續行絕望的反擊、然德軍之包圍圈時時刻刻縮小於一兩日中該二軍團即可降伏乃至殲滅矣、

一、因此擔當對德國之攻擊主力任務的多數蘇聯師團之運命、業已決定擔當地上戰鬪者爲陸軍步兵師團、及武裝親衞隊、對此殲滅的攻擊、空軍與以絕大之協力、

一、德軍戰車隊、及機械化部隊通過畢亞里斯德克盆地之兩側、到達明斯克一帶之地域、更豫想有重要戰果

一、因此德軍、於自六月廿二日起至廿七日止之期間所行之對蘇聯軍的緒戰、收有莫大之戰果鹵獲品雖未得正確之數字、然知達莫大數量敵之損害甚大、

開戰當初爲德軍之捕虜突破四萬鹵獲品有砲六百門以上擊破者有五十二輛以上之超重戰車二千二百三十三輛、並有鹵獲者、此外對戰車砲、高射砲、機關銃步銃自動車其他多數、共數字仍繼續增大中、

一、德空軍對已蒙殲滅的損害之蘇聯空軍更加徹底的爆擊、以戰鬪機、爆擊機、或高射炮於空中、及地上、於七日間擊破蘇聯機四千七百架、反之德軍之損失甚少、

蘇聯發表戰況

【莫斯科卅日電】蘇聯情報局發表、

一、蘇聯軍至廿八日夜、仍與德軍激戰、尤以明斯克及路玆克方面刻正展開死鬪

一、赤軍戰車隊由空軍及砲兵隊之協力、出以電擊的攻擊、已將敵戰車

阻止德軍進攻

蘇聯情報局發表

【莫斯科卅日電】蘇聯情報局發表＝

一、蘇聯軍一方向新據點後退、同時以後衞部隊頑强抵抗、予德軍以莫大之損害、

一、夏烏里埃方面之戰鬪蘇聯軍將德軍將兵捕虜多數

一、在明斯克方面、蘇聯軍對德戰車隊、加以相當攻擊、頑强阻止德軍之進攻、

一、廿七日該方面之戰鬪赤軍使德軍卅九戰車隊之戰車約三百輛停留不能使用、

一、廿八日德蘇兩軍在路茲克方面、合計約出動四千戰車、演成長時間之戰車戰、戰鬪現仍繼續中、

一、里鮑地區之德蘇兩軍間、亦展開激鬪、德軍損害至鉅、

一、蘇聯在空中戰中、除擴大戰果外、並與地上軍相呼應、集中於猛炸德軍、

一、蘇聯軍在蘇爾查地區敢行空襲、擊沈多瑙河上之德國海防艦二隻、

一、蘇聯軍仍然確固保全比薩拉比亞國境

荷印對日禁輸膠皮

以全產額供給美國

【紐約卅日電】據廿八日之聯合社新嘉坡電稱、荷印側對於本年末之對日膠皮供給完竣、共全殘額意圖供給美國云、

【倫敦卅日電】據廿八日聯合社新嘉坡廿八日電稱、荷印方面至本年末中止對日供給膠皮以共全產額供給美國、間如此措置、在歐戰繼續中、將不變更云、

日機第十三次炸重慶

擊碎市內軍政各機關

【○○基地卅日電】華中艦隊報道部卅九日午後六時卅分發表＝本日海軍航空部隊、敢行第十三次重慶空襲、徹底的爆擊城內軍事施設

【○○基地三十日電】無寧日續行活躍之海軍航空部隊、廿九日以○○機之大編隊、分二隊、大擧敢行第十三次重慶爆擊即淺田部隊長爲總指揮官之中西、石橋、石原、二階堂、高井、鈴木、楠山各部隊長所指揮之大海空軍羣、午後一時廿分突入重慶上空、對城內西門附近之殘存敵軍事施設、並政府機關投以巨彈、而爆碎、由十數處發起火災、一方森部隊長爲總指揮官之高橋、武田、大平、白井各部隊長所指揮之第二隊繼第一隊、午後三時廿分突入黑煙濛濛之重慶上空、對城內東端敵軍事工場、並倉庫羣、降與必中彈、完全粉碎、收得多大之戰果、至夕陽西下全機始悠悠歸還、

修正農事試驗場官制

今日公佈實施

政府爲使農事試驗場之機能完整、統合從來之各自獨立存在之農事試驗場且將柞蠶種繭場吸收於有統一機能之農事試驗場中故有修正該官制之必要、當經十八日國議可決於廿六日參議府會議通過、本日公布即日施行、

農事試驗場官制修正如左

農事試驗場官制

第一條 農事試驗場屬於興農部大臣之管理掌左列事項、

一、關於農產（包含野蠶、以下同）畜産及林産改良增殖之試驗及調査

二、關於土壤及肥料試驗及調査

三、農產物、畜産物、林産物或其他與此等有關係者之分析、鑑定及調査、

四、關於農產物、畜産物及林産物之加工及貯藏之試驗及調査、

五、關於對農產、畜産及林産病蟲害之預防過止之試驗及調査、

六、關於農具之試驗及調査、

七、關於農村備林及牧野改良之試驗及調査、

八、關於農業經營之試驗及調査、

九、關於農產、畜産及林産之技術及經營之新京特別市官制中修正之件指導、

十、種苗、蠶種及種畜之育成及配布、

十一、關於依一般委託之農業之試驗、調査分析及鑑定、

第二條 農事試驗場置於公主嶺

第三條 農事試驗場置左列職員

場長		簡任
技正	十六人	薦任（其中五人得爲簡任）
事務官	二人	薦任
技佐	六十二人	薦任
屬官	二十七人	委任
技士	一百四十九人	委任

第四條 場長承興農部大臣之指揮監督、綜理場務、指揮監督所屬職員、關於共進退賞罰、呈請興農部大臣核辦、

第五條 技正承上司之命掌技術、

事務官承上司之命掌事務、

技佐承上司之命掌技術

屬官承上司之指揮辦理事務、

技士承上司之指揮從事技術、

第六條 興農部大臣爲使分掌農事試驗場之事務、得於認爲必要之地設支場、

支場置支場長以技正充之、

支場長承場長之指揮監督支場之事務、

第七條 興農部大臣爲使分掌農事試驗場或支場之事務、得於認爲必要之地設試驗地、

第八條 支場及試驗地之位置及名稱、由興農部大臣定之、

第九條 農事試驗場之分科規程由興農部大臣定之

附則 本令自公布日施行、柞蠶種繭場官制廢止之

本令施行之際、現任左表上欄所職之官者、如不另受任命狀或指敍令時、即爲被任命各該相當下欄所載之官者、仍與以各該同官等俸給、

柞蠶種繭場長、	農事試驗場長、
柞蠶種繭場技正、	農事試驗場技正、
柞蠶種繭場技佐、	農事試驗場技佐、
柞蠶種繭場屬官、	農事試驗場屬官、
柞蠶種繭場技士、	農事試驗場技士、

人事異動

伴隨國立農事試驗場官制之改正、人事亦有所異動、以一日發令如左、

農事試驗場技正、兼興農部技正 滿田 隆一
任農事試驗場長
敍簡任一等（兼官如故）

熊岳城農事試驗場所 草間 正慶
補林產部長
兼熊岳城支場長

哈爾濱農事試驗場長 突永 一技
補農藝化學部長
兼哈爾濱支場長

克山農事試驗場長 村越 信夫
補農業經營部長
兼克山支場長

佳木斯農事試驗所 金田 一貫之
補佳木斯支場長

錦州農事試驗場長 高杉 美男
補錦州支場長

王爺廟農事試驗場長 小林 八郎
補王爺廟支場長

興城分場長 白幡 喜一
補興城支場長

公主嶺農事試驗場參事
農事試驗場技正、 坪井 淸
補畜產部長

同 田中 定夫
補農產部長

康德八年七月一日

百斯篤防疫機構

官制一部修正

政府爲謀傳染病、中百斯篤防疫之萬全、認有整備擴充防疫機構並配置其所要人員之必要、故提出新京特別市及市官制中修正案、經十八日國務院會議可決、並經廿六日參議府會議通過、本日公布 七月一日施行

新京特別市官制中修正之件

新京特別市官制中修正如左、

一、第一條中『技佐八人薦任』之次加添『防疫官二人薦任』『技士二十五人委任』之次加添『防疫官佐四人委任』

二、第六條第三項之次加添『防疫官承上司之命掌防疫』之項、該條第六項之次加添『防疫官佐承上司之指揮從事防疫』之項

附則 本令自康德八年七月一日施行

市官制中修正之件

市官制中修正如左

一、第一條第一項中『技佐三十一人薦任』之次加添『防疫官二人薦任』『技士一百八十五人委任』之次加添『防疫官佐四人委任』

二、第六條第二項之次加添『防疫官承上司之命掌防疫』之項、該條第七項之次加添『防疫官佐承上司之指揮從事防疫』之項

附則 本令自康德八年七月一日施行

中銀貨幣發行

樣式一部修正

政府因現在承辦印刷圓系通貨之日本內閣印刷局共印刷能力、對於伴隨圓貨發行額膨脹之紙幣製造量之增加、難以應付、故有簡略紙幣印刷工程之必要、故將左列修正案提出於十八日定例國務院會議可決並經二十六日參議府會議通過本日公布、

△關於滿洲中央銀行發行貨幣之樣式並製造發行損幣兌換及銷燬之件中修正之件

關於滿洲中央銀行發行貨幣之樣式並製造發行損幣兌換及銷燬之件第四條修正如左、

第四條 滿洲中央銀行發行之紙幣每一記號定爲一百萬張

關於幣紙號數所必要之事項由經濟部大臣定之

附則 本令自公布日施行

簡任人事調動

政府今日正式發表

政府於廿八日傳閱國務院會議可決簡任人事如左一日發令、

龍江省開拓廳長 陳 萬鎧
任總務廳參事官
敍簡任二等
命人事處勤務

休職總務廳參事官 伊藤 裕
陞敍簡任二等

哈爾濱市工務處長 藤原 健二
任總務廳技正
敍簡任二等
命總務廳官房勤務

大陸科學院研究官
兼獸疫研究所研究官 齋藤 道雄
兼任馬疫研究處研究官
敍簡任二等

吉林地方檢察廳次長 中村 尙久
陞敍簡任二等
補延吉地方檢察廳長

熱河省立醫院長 滑谷 軍治
陞敍簡任二等
補黑河省立醫院長

新京特別市立第三醫院長 北原 英夫
陞敍簡任二等

延吉省立醫院長 寺崎 忍助
補熱河省立醫院長

興農部參事官 呂 作新
任興農部農政司長
敍簡任二等

新京特別市行政處長 王 純嘏
任興農部參事官
敍簡任二等

交通部理事官
（航空司長事務取扱） 內藤 一二郎
任交通部航空司長
敍簡任二等

交通部技正
（治水調查處長）
兼大陸科學院研究官 照井 隆三郎

交通部技正
（圖們土木工程處長） 伊藤 茂利三

交通部技正
（錦州土木工程處長） 渡部 幸三郎

交通部技正
（東安土木工程處長） 寺師 虎之助

交通部技正
（海拉爾土木工程處長） 東城 源三
陞敍簡任二等（各通）

興安南省民生廳長 郭 文田
任興安南省參事官
敍簡任二等

交通部技正
（營口土木工程處長）
兼航務局技正 遲尾 志藏
任濱江省技正
敍簡任二等

克什克騰旗長 阿拉騰鄂齊爾
陞敍簡任二等

臨時國都建設局副局長 武藤 吉治
任哈爾濱市工務處長

哈爾濱市衛生處長
兼哈爾濱醫科大學教授 閻 德潤
陞敍簡任二等（各通）

延吉地方檢察廳長 澤木 國衛
依願免官（康德八年七月一日附）

興安南省參事官 郭 文田
依願免官（康德八年七月二日附）

本日出版兩張大

◉急告

各樣秋季優良菜籽備全歡迎各界定購價格格外公道

	批發價格（不變動）日本一石	小賣價格 日本一升
花心白菜	三〇〇〇圓	五圓八角
直隸白菜	三一〇〇圓	七圓六
包頭蓮白菜	三二〇〇圓	七圓六
芝罘白菜	三〇〇〇圓	六圓八
野崎白菜	三〇〇〇圓	七圓八
富士白菜	三二〇〇圓	八圓五
山東半結球白菜	二九〇〇圓	七圓六
聖護院大根	二四〇〇圓	四圓
白首宮重大根	二五〇〇圓	四圓二
美濃早生大根	二三〇〇圓	四圓二
燈籠紅蘿蔔	一二〇〇圓	一八圓
青水蘿蔔	一三五〇圓	一八圓
朝鮮青皮大根	二三五〇圓	七圓六

◉日本枡一石合滿洲二四、〇斤

東亞農林株式會社
新京永樂町三丁目八
電話（三）六四七九
振替新京三二一六
支店 吉林維新街一七號
●商品目錄免費奉送

聲明脫離父子關係

啓者趙廣田因子趙興岐不受父訓不務正業任意放蕩嗜好太甚恐敗家產無論何人與共川換挪借滋生任何事故敝人概不負責除向官府呈請脫離父子關係外特此登報聲明

西安縣 趙廣田 啓

失戳作廢

啓者敝人於本月二十日派人至本街郵油莊將上刻八分字體張永貴印四字方形化學名戳一棵不慎丟失無論何人拾得概作無效特此登報聲明作廢

肇東縣呂五街永興盛 張永貴 啓

感謝名醫

茲鄙長女蕙芳曾患癆瘵形消骨立肌瘦如柴月經數月不潮日必敖嘔食水不存已成不治之症乃蒙吉林市漢醫徐宏時先生診療服藥三四劑則嘔止料藥未半而食量加增體健如常矣且鄙貧病交加爲有餘者爲小女治病徐宏時醫士濟世存心活人爲念不取藥資義務治療重生大德理難緘默謹登報鳴謝並爲一般婦女患病者介紹焉

漢醫徐宏時先生現寓吉林市河南街碼頭以東同記商場對過寶隆謙藥店

吉林市張老乘胡同四號 鳴謝人 趙程九謹啓

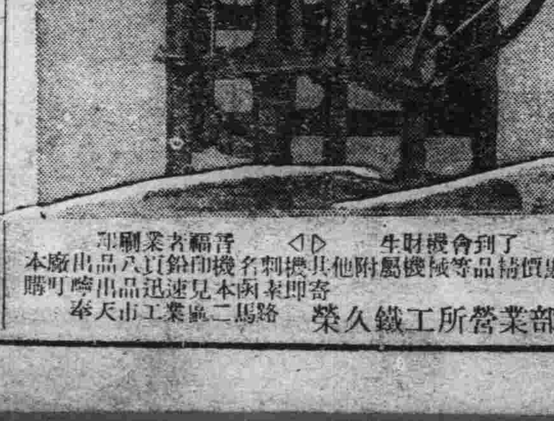

印刷業者福音 ◁▷ 生財機會到了
本廠出品八頁鉛印機名刺機其他附屬機械等品精價廉函應
購可囑出品迅速見本函索即寄
榮久鐵工所營業部 奉天市工業區二馬路

通化都邑計畫地出賣公告

一、出賣地區域 通化橋以東新市街

一、出賣最低價格 商業地域每一平方米 八圓五角整 住民地域〃 五圓整 工業地域〃 八圓整

一、申報期間 自康德八年六月廿五日至康德八年七月八日

一、申報場所 通化都邑建設局用地股（電話一、〇三四番）

一、契約方法 買受人決定通知後、於買賣契約同時須完納土地價款

詳細請問都邑建設局用地股

康德八年六月二十一日

通化縣長 馬錫藩

我國司法進步良多 較諸曩昔不啻霄壤

司法部前野次長之今昔談

司法機關拜聞皇帝陛下御臨中央法衙之餘、莫不恐懼感激、記者特往司法部、訪見前野次長、探詢司法部之今昔譚如左：

建國伊始吾等日系司法官來到滿洲、從事司法部建設時、令人最覺困難事實、爲不知在滿洲有什麼司法官、並對于能力審查、煞費苦心、卽首先召集學習法官、藉着講習會的名義、實施人物考查、結果能力之低級、令人驚嘆、大之爲審查與新人之養成、於康德元年十月設立司法官學校、以得多數新進有能之法官、如此一新陣容、就中滿系司法官之能力、顯呈進步、人民對司法之信用、日見增大、如陳訴、投書等、至現今多年無有、此外如上訴之減少、可爲對裁判、增加信用之表現、監獄情勢、與建國當時比較、實有霄壤之差卽現今全滿監獄、多半新築與改造、由應報主義、轉換教化主義、經行刑灌注王道精神、使人犯更生忠良的人民、獄內生活、非常明朗、因人增產收益、年額約達一千萬元以上云所

中堅份子起見、於康德二年遊歷地方、相當發現優秀審判官檢察官、但是全體成績、也不見佳良、在某地方法院、有一個審判官、幗軀堂皇、帶有美髯、履歷書上寫有律師經歷、更在任司法官以後之經歷、亦有佳良之處、余對他發出高級質問時、彼

竟默而不答、中級質問、亦不應答、最後的初步的質問、仍不能答覆、余詢問謂閣下常有不慌不惶答謂、閣下不知法律麼、他六法全書、而提出質問、余不帶之、在法庭持有六法全書、絕無錯誤、嗣後交六法全書質問、奈不能解釋、他豪然答謂雖不知法律、然本諸情理而裁判之、余聽聞之下、呆然無言、其他縣司法公署等、如此者亦不在少數、由此視之、建國當時、着手整理

首都防護本部舉行 職員任命式典

爲灌輸市民防空思想、並使市民對近代國家必備之防空完璧、所以首都將自七月三日起施行防空演習

（又）首都防護本部、於三十日午后一時、在市署講堂、由關係方面參加下對職員任命將舉行式典云

警官巡邏中 捕獲私運米犯

廿九日午前二時許、南關派出所、柴田警長、於該處警邏勤務中、發現由長春縣黃家架崔淸、私運黃米三袋、並其同鄉王有密運芝蔴十三袋、及長春縣哈大窩棚李青山私運芝蔴十二袋撥到本市二道河子交易市場、實行私賣、該警長認爲有違糧穀統制法、當與以取締、將私貨及人犯備文、一併送至四道街署法辦云」

"開拓事業頗有進展 尚希今後益愈努力"

小磯大將歸路抵京發表談

溯自月之八日、由羅津登陸以來亘約三旬有奇、視察東北滿開拓地之滿洲移住協會理事長小磯國昭大將、於廿九日由白城子搭客路再度來京、宿泊於軍人會館、並會見在京記者團、因途中乘汽車稍感不適、此次長途旅行、而精神尚不覺疲乏六十二歲高齡、矍鑠振作、該大將對於視察開拓各地談話如左、

此次視察增加許多見聞更爲滿蒙開拓上最爲緊要者也、雖然將來爲滿洲農產之寶庫、須待專門家之指導、故以日滿一德一心之立場、推進開拓、增進滿洲之幸福、對於世界食糧之增加上之貢獻、裨益頗大、

試觀開拓之進展、以開拓團最初入植之初、前途甚爲憂慮、然而開拓民等以不折不撓之精神、努力前進、考據滿洲適用之畜力農具、而備開拓廣大之土地、以收農業經營之利益、團長以下之前途、大放曙光、實値欣慶、尤以義勇隊在滿三年之基礎準備訓練、因種種事故、未能如意進展、甚爲遺憾其中一般開拓團以上之發揮靈活手腕始充分基礎訓練而備移行開拓、由此觀之稍感樂觀、更期進一步之發揮、雖然開拓團與義勇隊同樣缺陷、此後加强指示、設營之不完備、農具之不足、畜力之不足、兵器之不足等、不勝枚擧對於此點、滿洲開拓機關尙希自覺努力、則開拓之前途、當能頗有樂觀始克益愈進展、然按八紘一宇之大理想、並無分割北進南論之區別、其資源力須求自南方、民族發展、須在大陸、此後以第二世、第三世、應本此向前邁進、此點對北滿開拓民之第二代非常有益、惟對於乳兒之保健衛生上須謀更爲善處之方法、開拓民常談及將來之希望及理想、滿拓之融資金等、頗有立刻償還之槪、嫩江訓練所曾取深耕農法、但於現地試驗、造成適於其土地者、實爲必要、既使得到機械農具、亦必須戮力工作、始克奏效、

最後聞有人言關於鹼性地帶之改良問題、有認爲取道之酸性土壤者、德國已其鹼性成分用於改良北海成行此種辦法、滿洲將來或有實行之希望

（照片＝抵京之小磯大將在軍人會館發表談話時情景）

入營國兵家庭訪問記【2】

孫惠淸

身爲國兵無上光榮 如願以償舉家歡欣

何紹昌

在西四道街天保當胡同的路口、豎立着一個律師何東生事務所的高牌、照着這示牌走進去就是何律師的事務室、從這事務室中曾走出去一位國防的勇士、這勇士就是何律師的長子何紹昌君、也就是本年得以第一次光榮入營的國軍、

何律師每天是繁忙的、在替着許多人們出庭辯護所以在家的時候很少、當記者投刺說明來訪的意思後、何太太很歡喜的接見記者、以下便是何太太與記者的談話、

記者：此次令郎充當第一次入營的國軍、您眞有福氣、

何太太：這也談不到、不過到了適當年齡、也應該爲國家出一點力的、

問：何紹昌君未入營前念書是作事呢？

答：在第二國民高等卒業後、他父親知道他已到了應該當兵的時候了、所以也沒叫他升學或作事、

問：令郞入營後已經一個月了、你不覺得想念嗎

答：這自然是有的、可是我家孩子很多、一共有五個男孩、三個女孩、走了一個也還不寂寞、另方面說、孩子大了、總得出外作事、那能常在家裡而且是爲國家效勞、所以效勞、更多一層放心了、

問：何律師平日談到自己兒子入營的事、竟說過甚麼話呢？

答：他對於這次大孩子的入營、沒有甚麼特別對孩子留戀的情形、第一家中經濟能以維持、不等他來賺錢過活、第二國家多事的時候、兒子雖然是自己養的、可是不能看爲自己的私有、爲國家盡點義務、是不能免的、

問：那麼您呢？

答：我也這樣想、

問：何紹昌君在未入營以前他也很喜歡當兵嗎？

答：他自己實在願意極啦、在剛一知道這消息時、他不等來通知或催促、他就自己寫了履歷去請求、首先他想入海軍、未得遂願以後自己去申報、假如沒有這次的壯丁適齡呈報的話、他也打算考入軍官學校呢、這次能夠被檢查合格、自己喜歡得眞了不得呢

問：紹昌君結過婚嗎？

答：還沒有、總得在兵役服過了後吧、

問：是在那一個部隊裡呢

答：在奉天自動車部隊

問：常寫信報告他入營後的情況嗎、

答：寫過、

記者：謝謝打攪了您這半天、

何太太：不客氣、還希望你常來串門、

（照片＝何太太與其最幼女孩）

禁煙論文一等當選

鴉片麻藥的流毒及其防禦對策

楊堃（五）

△第三章 我們怎樣拒毒

從縱的方面觀察、我們已經找出在歷史上民族遭受的厄運、從橫的方面去推論、我們又找出這毒物所給予我們的災害之重大因此徹底剷除、是毫不容許我們遲疑的了、可是我們得怎樣研究出一種防禦的方策呢？現在先從大體上找出一個槪念來、以期先有意識的體認、

一、意識的辨正

甲、中毒原因的探索

一個醫生在給患者處方調藥以前、必須先診出患者的病源來、然後再處方下藥、才不至於發生錯誤鴉片和麻藥的流毒、雖然詳如前述、但一般人抑大都不知道它的害處、以及接近它以後的人們、明知有脫掉它的可能、而還在執迷不悟、渾裡就寓有一種原因、在我們想要研究怎樣拒毒以前、首先必須探索出來這個原因、

一般毒物的引人入癮、雖然表面上似乎因緣頗多但大體不外乎兩種、一種是因病中癮‼就是身罹疾病無正確認識、摒棄醫藥盲信它的麻醉作用之有效便以爲它是百病皆治的靈藥、卻不知它僅把病痛的部分暫時麻痺起來、久之便陷入毒癮而不可拔、這種原因多半發生於知識簡陋或生活低下的人們中、再一種是因好中癮、這一種說來很複雜、有的爲了消愁解悶、有的爲了寄興遺懷、有的卻爲了交際應酬或故意擺濶等、……不是對它的毒害曚昧無知、便是存一種行險僥倖的心理、自以爲很有把握、但結果十之八九走入了深淵更爲保持最初的慾念和它的加重脅迫、而不能輕易棄掉、這種危險多半是發生在有錢有閒、而且生活慾念不正確的人們中間、

乙、對症下藥

以上兩種原因、並非絕對沒有戒除的可能、僅出於一般人普徧的只有中毒的弱點、而缺乏拒毒的意志、這種意志缺乏、是必須獲得對症下藥的徹底意識之樹立不可、

鴉片麻藥所給人的顯著作用、就是興奮和麻醉、就此推論、我們便會知道如果用來治病、卽是上了它的當、祇要稍具醫藥常識的人、自然明白、因爲凡是一種病都有它的中因和感受、想除掉病根、須找它的適當醫藥、僅以麻醉來解除、除了一時得到欺騙的鎭痛以外、還有什麼功効可說呢？自然也有人會用醫好過病症的、但那病一定是很輕微的、即便不治、也便會好、若僅以這種實例來作口實、眞是危險的錯誤、至於較重的病症、反倒因此致誤、越發加重起來、以至犧牲了性命、所以關於此點、除望未罹這毒害的人們萬分注意、就是已經做出此種錯誤的人、也不要以爲無法解脫就現今醫藥的昌明說來、已臻於完善之境無論任何疾病、都不至於絕對無可醫治、病總須按着醫理去求解脫、否則、僅以忘却和麻醉來敷衍、即是絕大的自欺、人的生命雖然是短促的、但也有數十年的歲月、我們會見過誰能用毒物來瞞哄病症到數十年之久呢？

至於以嗜識爲癖好的人們、就更是極端的錯誤、所得的僅是一種虛妄的快感、想用它來寄興遺懷、久而成癖、遭受終生的悔恨、爲一時的遺興受一世的痛苦、眞是太不値得、想用它來消愁解悶的人、所得到的效果也大都類此現實的苦惱、決非麻醉或忘掉可以解除的、結果倒是苦上加苦、引用一句古詩。『舉酒消愁愁更愁』可謂道破箇中的況味了、

至於以來作交際應酬的人、更應有一個根本上的覺悟、現時一般所謂交際應酬、本來含有一種虛僞或欺騙的成分、再加上這個可怕的媒介物、在施予者就是一種奸險、在接受者即是一種愚妄、凡是稍具人性者、便會了解此中的弊端、而不肯去染指了至若以嗜毒爲擺濶、在此軍閥秕政已經消除淨盡、而逐漸代以明朗政治的今日、再不容許我們喪心病狂的甘作時代的罪人了吧

丙、戒毒是難事嗎？

在過去雖然很有些人領受的危害、知道的流毒可怕、但一般地說來、總未能深痛惡絕的立時反悔、這主要的原因、即是對這毒物的利害認識未能徹底因此便難於生出切實的充分力量、但由以上兩段、我們已經辨別明白、只要我們具有肯定的信念、

洋服匠厭却紅塵 願出家皈依佛門

—青年有爲何其消極耶？

李有德、現年廿七歲、原籍復縣衙門街子、現還居瓦房店街居住、該氏沉靜寡言、賦性誠篤、彼雖曾受八年餘寒窗之苦、惟終未得展其志、乃投入做衣服之手藝行中、伊之技藝頗稱不惡、但因日久生厭、對於做滿洲衣服、不發生興趣乃於今春由原籍不辭而別、投奔前來新京西四道街共親、屬劉德銓開設德銓洋服店之改變前職、學做洋服、迄今已月餘矣、閒時默坐無言、手持一本『看破世界』勸善書晝夜手不釋卷、讀閱日久、迷入心竅精神轉變、厭却紅塵、擬削髮爲僧、於廿七日午前九時許、又不告而走、跑到西長春大街護國般若寺、意欲出家、該寺老僧不予收留、乃薦送至南關朝陽寺、適該寺由三岔河某寺院來一僧、擬將其領至三岔河、以爲小徒弟、皈依佛門、該老僧詢其來歷、始知現寓德銓洋服店、乃同來當該號、向掌櫃商討、該號經理人、認爲此事須得其父母許可方可決定、該經理當又極力加以勸說、於是李有德悔悟前非、又不欲出家矣斯時在場之老僧非常表示不滿、且非難李某反復不常、結果且囑李某云、待如通知父母、倘不得許可時、汝可偷着跑去出家云云、至于李有德之出家動機、據其櫃中劉掌櫃談稱、李在原籍時、因有微疾、兒時所訂之婚姻、由女方提出離異、禍後李某之精神、似受打擊云云、李某本人則謂當閱『看破世界』一書大受感動、又兼精神曾遭打擊、一時悲觀厭世、故欲出家、挨談話時其情影、若不云勝悲悽者

因公殉職神崎警尉補 昨嚴肅舉行告別式

因公而被兇漢狙擊殉職之神崎警尉補、頗爲各方惋惜、首都警察廳茲於卅日午後三時在協和會館內舉行神崎警尉補告別式、各關係機關均參與嚴肅之式典、以慰神崎警尉補之忠魂於地下矣

徹底瞭解隣組精神 將開班組長講習會

自從隣組施行後、一般組長班長之責任日漸重大但有的班長組長對隣組精神往往認識不淸、所以常有糾紛事件發生、市公署行政科、爲使組長班長徹底瞭解隣組精神、及自已之職責起見、將招集各班長組長、分別開講習會云

鄉下女孩來京 赴街遊玩失踪

賀淑蘭、是一個十四歲的小女學生、於日前與其母、由范家屯太平區、一排廿九號來京訪親、臨歸時未與其母同歸、在京暫時逗遛一二日再歸回、詎知於廿九日午後五時與其親屬家中小孩同去逛街、身穿靑褂坎肩、靑涼鞋、靑襪子、長臉黃髮、身高四尺餘、一時目迷五色、致而轉向、失群離散、不知去向云

母老虎罵街 有傷鄰組感情

日昨午後七時半餘、東三馬路市營住宅小胡同裡群人聚集、圍觀如堵、乃一年屆卅歲之婦人、站在人叢當中、指手畫脚、破口大罵、說是他家僱有小女僕、被隣居挑唆不聽其使用云云、但圍觀者多半是日人或鮮人、因該市營住宅多半是日、鮮兩系居於此者他罵的是誰、不但日鮮人不懂其罵詞、徒惹外國人訕笑而已實則罵街之潑婦、也是住在該市營住宅、門牌是一百零三號她的丈夫、是在某部當按佐於是潑婦往往以其官太太之臭架、欺凌隣近、既自名曰官太太、應有隣組之精神、豈可縱其母老虎之雌威、信口開河、無乃有傷隣組之感情乎、如再遇母老虎之雌威、負管理之責者、將重加嚴取締云

第四回建國體操大會 今日開始舉行

協和會首都本部舉辦之第四回建國體操大會、自今日起、每日晨六時半、開始實施、今日市內各學校學生特別早起、在校院中實行建國體操、同時希望市民、亦利用無綫電放送、早起作建國體操爲是云

大阪水害情況

【大阪電】截至廿九日午前十一時、大阪府下狀況據府警察部警務課調查稱地板浸水者三九六七戶、旱田冠水八五二町步、道路決潰一處云

福岡炭坑被害甚大

【福岡電】由廿五日福岡地方襲來五十二年來未曾有之豪雨、其被害最多之地爲筑豐粕屋地方之炭田其中因坑內浸水採炭作業陷於不可能之炭坑已達卅六炭坑、加以因浸水危險一時中止作業者已突破八十炭坑死者四十九名中、大部分係因炭坑浸水而犧牲、各炭坑雖皆舉全力施行排水作業、然其中若遠賀郡中間町中鶴第一坑排水殊爲艱難、故其復舊必須相當日數、福岡縣於廿九日已命令縣下各警察署報告管內各炭坑被害狀況、使危險之炭坑、自動中止作業藉預防發生事故於未然云

山明水秀風光綺麗 住民樂業共享昇平

【福建省川石島電】福建省沿岸閩江河口之要衝、川石島周圍的十六公里、人口二千、下臨勿克島及五虎島等、爲福建之要地、自日本海陸戰隊占領該地以來、已歷二載、兵士等之辛苦、實爲筆墨所難形容者迨上陸後華人少年少女對吾等之敬禮、使記者頗爲驚愕、對岸風光明媚、宛爲置身瀨戶內海之岸上、山明水岩、漁屋點點、怡然之風光、殆有令人流連忘返者、島民皆樂皐鼻、各慶堯天、莫不克勤克儉、努力工作、本年二月重慶軍受嚴命須奪回該要衝、五十餘艘小船、一齊來襲該島但島民仍能協力日軍、直接或間接予以協助、此殊可爲島民體解東亞建設之眞意之左證也、島內即使有盜難、亦不過二三人因家貧無以自給、一次僅盜竊田野間之小豆和葱等菜蔬、故雖盜竊、亦多不究責、總之、由皇軍之雄威、使島上已悠然自樂、人民山水火而登諸衽席、各盡其職、克治其業、則邊陲之民、普受皇師之厚貺、其戮力協助友邦之建設東亞共榮圈、亦自然從衷心翹首疾盼矣、

蓄儲標語

儲蓄莫嫌少 積久花不了

新京 張慧心

開市民運動會

【齊齊哈爾】既報之本市體育協會所主辦之建國第十回市民運動大會、卒於廿二日午前九時起、假嫩江畔體育場、盛大展開矣首由郝委員長致開會宣言、斷續揭揚滿日兩國旗、滿日國歌合唱、（軍樂隊伴奏）向國旗敬禮、遙拜宮城並帝宮、對戰歿將兵英靈默禱、（一分間）會長致開會辭、名譽總裁訓辭顧問訓示、建國紀念運動會歡合唱畢、遂於同十時廿分、（運動開始以前）由參加各校學生約一千五百名出場舉行團體操（建國體操）完了、旋即開始各項競技四十餘種目、但因項目繁多、成績不及備載、總之精彩記錄頗多、頗呈盛況、當日觀衆達數萬人、致使寂靜之嫩江畔頓變鬧市、而市民參加競技者、亦頗踴躍、足徵認識運動矣、迨至午後五時許、各項競技終了、遂授與優勝旗顧問及會長均有講評後、國旗降納、閉會宣言已畢、則此盛大之運動會、遂告圓滿閉幕云

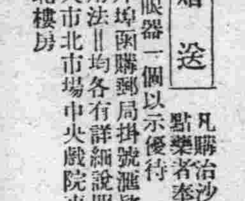

（全治眼病經士經驗處方）

眼病藥!!

應用現代的藥理學調劑

一般眼病 紅腫疼痛怕光努肉白翳眼癢眼眵昏花頭疼攻眼諸毒攻眼視物明常好常犯原因生氣上火着急勞作傳染不潔或由內蘊而發或因外感所致每易引起翳障膿等疾甚有失明之虞速用內服淸涼丸外用洗眼藥及點眼藥効能袪紅絲消腫疼止淚除癢退翳化膿保光明目

內服淸涼丸每封四元四角洗眼藥每封一元二角點眼每瓶一元外埠加郵費二角

小兒眼病 因乳食失調瀉痢或出花出疹遺毒攻眼患者小兒皮氣特大時以手指揉擦觸耳撓頭倦怠諸現象治法內服眼病復明丸外用洗眼藥適症 初起眼不敢睜怕光白眼珠漸黃極速三五天全眼珠皆白視物不見矣

眼病復明丸每封六元八角 洗眼藥每封二元六角外埠加郵費二角

內障眼病 形同好眼視物昏黑初起每見眼前飛蝇黑花火星看燈光周圍有紅綠色環如虹視力漸退如置身雲霧中觀一物成二體瞳仁大散變色多因憂思悲痛急火恐懼所致須服內障還睛丸外用點眼藥有効

內障還睛丸每封五元四角 點眼藥每瓶二元外埠加郵費二角

沙眼 初起眼瞼漸乾澀作癢眼皮生小粒疙瘩磨眼珠放出不治慢慢則視物不明久則紅絲白點雲翳出現侵遮瞳仁終不免失明之悲運傳染力强是以學校工廠考試檢查每爲失學失業之主因此藥適用沙眼患者自己治療按法用之沙眼不難治愈用法簡易經濟誠事半功倍

洗沙眼藥每封一元四角 點沙眼藥每瓶一元 外埠加郵費二角

贈送 眼器一個以示優待 凡購治沙眼洗藥及點藥者奉贈沙眼洗以上

外埠函購郵局掛號匯款即可 用法＝均各有詳細說明書

奉天市北市場中央戲院東頭路北樓房

視思明眼藥局

丸善式高粱米機械

高粱 苞米查子.大麥.小米

有現貨

此機高粱米、大麥、稗子、小米、苞米查子、能可以了好需要電力五馬力！

十點鐘五十個麻袋能是機器在內俱有自動的除糠裝置

圖樣免費贈送

重柴油發動機

此機使用是燃料經濟機器堅固無比尙能耐久使用

種類 五・一〇・十五・二〇馬力各馬力有現貨

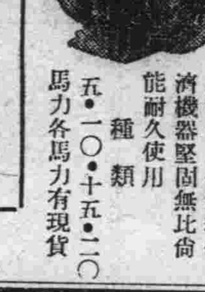

有現貨!!東洋貨

中桐式高粱米機沙輪子

佐竹式高粱米機沙輪子

丸善式高粱米機沙輪子

淸水式推大米機各型

中央式木炭瓦斯發生機

中央式人力牧草捆包機

土肥牌煤油發動機

芝浦電動機

製草繩機製席機

農工用諸機械製作批發

中央農具公司

新京特別市大經路新西二道街六二號 洋火公司對門電話（二）三九三一番

沙眼自己治療

爲前途幸福 投考預防 請購用

沙眼專門藥

明目奇效丹

招募代理店報酬從優章程函索卽寄

各地藥房均有代售代理店列左

赤峯 興亞大藥房 三江口 大興恒藥店

安東 東益增遠藥房 山城鎭 永順堂藥房

大連 康德記源棧 西城鎭 育生德藥房

通化 福興大藥房 西城鎭 德順祥藥店

通化 積盛和藥房 八面城 生民大藥房

通化 和發信藥房 本溪湖 天德春藥房

黑河 大同西藥房 齊齊哈爾 補天靈藥房

拜泉 興盛公藥商行 新京 中西大藥房

撫順 信仁堂藥房 吉林 福光大藥房

敦化 五洲大藥房 興城 同仁醫院

開通 廣和堂藥房 八面城 春生大藥房

圖們 寶和堂藥房 王爺廟 和發慶藥局

建平 世德堂藥房 雙廟子 天順成藥店

岫巖 大德堂藥房 淸河門 玉興藥店

朝陽 世德堂藥房 乾安 華陽醫院

隆化 德生堂藥房 郭家店 效愈大藥房

德惠 華新大藥房 圖們 寶和堂藥房

八面城 春生大藥房 隆化 德生堂藥房

圖們 基田大藥房 碾子山 亞陸興藥房

定價＝上藥共每盒五角十五日量 洗藥

注意＝函購務須掛號寄小滙免否者遺失不負責不取郵費恕不寄藥

奉天市第一商場南胡同瀋陽郵政局私書函第四

總批發處 顯揮藥房

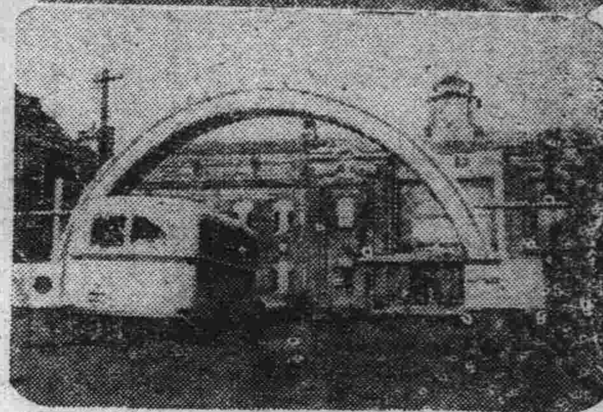

今日嚴肅舉行 四平省開廳式典

慶祝聲色充滿全市

四千萬民衆注目期待的四平省開設、經籌備委員會積極的準備、一切就緒、如期於今日（一日）午前十時半、在四平省公署前廳隆重舉行、而闔市民衆、逢此式典、莫不鼓舞歡欣、家家戶戶懸掛滿日國旗、高搭慶祝牌樓、夜晚燈光輝耀眩目、太有不夜之城、慶祝色彩、溢滿全市、五光十色、偉爲大觀、盛況實屬空前、因處非常時局、儀式簡素而隆重、茲將開廳式式序、誌之如下

開廳式式序

一同入場
開會之辭 總務科長
國旗揭揚
國歌合唱
滿日兩國歌
向國旗敬禮
建國神廟遙拜
皇居遙拜
宮廷遙拜
對建國英靈默禱
國本奠定詔書奉讀（省長、次長）
式辭 省長
訓辭 國務總理
訓示 總務長官
致辭 次長
祝辭 日軍代表協和會中央本部長、第一軍管區司令官奉天省長吉林省長省民代表、四平街市長、
祝電朗讀
萬歲三唱
滿洲帝國萬歲 日軍代表
日本帝國萬歲 省長
四平省萬歲 協和會中央本部長
閉會之辭 總務科長
式場宴
一同入場
挨拶 省長
（致辭終了後一同乾杯）
開宴
萬歲三唱（奉天省長）

（右圖四平省慶祝設省之牌坊及車站前的裝飾）

省署廳舍的所在地 即前四洮鐵路局的舊址

建築物歷經升沉演變的軌跡

四平新省的公署廳舍、原爲四洮鐵路的舊址、自四月中旬、省籌備處古畑總務廳事務官、來四後、乃大展經綸、每日與設計者、及準備員、工人等、不辭勞苦的刷新內部、始完成此潔雅堂煌、壯嚴廳舍、但此廳舍、於二十年前、舊軍閥張作霖全盛時代、本爲四洮鐵路大本營、當初賴滿鐵之援助、而建築者、總面積約二千餘坪以紅磚建之二層樓、即在滿鐵沿線、亦爲不可多見之建築物也、滿鐵方面本思此鐵路總局完成後、能與滿鐵協力而擔大陸鐵路經營之一翼、然而張氏父子、心懷叵測、以四路連運方策、壓制滿鐵、因此四洮總局、又一變而爲抗日之策源地矣、滿鐵當局、對此種行動、實爲憤懣、然尙能隱忍、冀促彼方之反省、於滿洲事變勃發時、更呈敵性露骨化、張學良部下軍隊、對市內居留日人、形將取攻擊手段之陰謀、幸經當時林憲兵分隊長、及鎭守洮南之張海鵬將軍、二氏得知、不避危險、派隊嚴防、今日之新廳舍、始免當時炮火之洗禮、事變後、轉讓滿鐵、自決定成立新省、始由政府收買、總計此廳舍、連同別館、共分六十餘室、如按舊時區別、頗感狹隘、爲辦理公務無妨礙計、故今次稍加更改、分置省長及次長室、於二樓正面應接室之兩側、協和會省本部二室、滿赤支部一室、兵事處一室、當開廳前、籌備處古畑事務官發表談話如左、鄙人自四月上旬、負四平省開設籌備之重任而來四、當時於市公署內、設置事務所、進行一切之準備、諸如廳舍內外之設計指揮備品用具之購買、職員官舍之建造、各職員生活必需品之配給對策、以及各機關之連絡、頗爲忙碌、紛身碎骨、亦感己力之不足、幸賴市長及市民之應援、始於開廳前、準備完了、此亦可爲余三個月勞苦之所得、亦云慶平不置云、

振興農業 安定民生 野田清武

野田省次長 暢談新抱負

野田四平省次長、對於記者在植半旅館的七號室開廳感想、一日晨對本報欣然談述如下

此次基於國家行政機構的改革及內外的諸種情勢、而新設四平省、余首任省次長、今日在官民的歡迎而抵任、殊覺欣快感激

本省的人口、佔全國第六位、多半是依農爲業、當現在農業物增產計劃邁進的時候、依天意而誕生、深感責任之重大、不過此地位於京奉要道佔在地利、各職員均係老練多材、所以余藉着地利人和、本着國策、努力邁進、以副天意、同時發揚建國的精神、官民一致、以不撓的偉大精神、克服一切的困難云、

四平設省 國策遂行 大同貴報 率先指導 徐家桓

肩負重責的徐省長

與本報記者談新省諸問題

舉國一致景仰期望的四平省開設、將於一日誕生、而首任省長徐家桓氏及野田次長、均於二十八日同車抵任、下榻於植半旅館、本報爲完成弘報使命、午前除在車站出迎以外、於開廳之晨、得與身負重責的和顏悅色徐新省長會見有以下的一問一答

問、省長初次接觸省民的感想如何？

答、四平新省的民衆、約有數百萬之衆、今日到任蒙關係方面在站歡迎、殊爲感激、而與省民接觸、愈感職責的重大

問、關於省下各縣何時辦理接收事務

答、今日開廳式典舉行完畢以後、四日在奉天、六日於吉林、辦理各縣接收事務、預定七日晉京向中央報告

問、接收後招集各縣長會議否

答、三日在四平市招集管轄一市九縣會議協議省政要綱、而四、六兩日、不過舉行接收式典而已、

問、省長第一件要處理的事務爲何？

答、第一件要辦的就是農產物預約金的問題、在中央的時候、據聞預約金的手續繁雜、而此次身臨其境、對預約金的手續、在可能範圍內、力求簡便、以爲農民謀福利、

問、傳說預約金乃係強迫性、不知省長意下如何

答、對於農產物的預約金、決不是一種強迫、不過一般農民、對於國策不澈底明瞭、以致發生誤解的心理、

問、怎樣使農民澈底明瞭國策？

答、這就是引導方法的問題

問、省長將來當如何引導呢？

答、努力引導各村長對政府免去懷疑心理、對於農戶收穫的數字、詳言眞以免事後的麻煩

問、如何使村長明瞭？

答、按照環境、由政府直接派員實際指導、隨時說明

問、本年度協和會實施二位一體制以後、省長兼任省本部長、對協和會運動如何

答、關於協和會的省聯原來計畫與奉天一同招開但因爲新省的設置、所以本省第一次的省聯預定於下月下旬開會、聽取各縣的提案、採取民聲以實踐宣德達情的使命

談至此、已屆開廳時間隨退出參加嚴肅的開廳式

各方歡欣熱烈祝賀

四平省開設之時、各方歡欣之情溢於言表、茲將採訪各方祝辭之要旨記述於下、各方熱烈之情已溢於字裡行間、茲分別誌之如左

野田四平省省次長

薄井市長

茲當四平省開廳典禮之佳日、敵人當代表省民申述祝辭實爲光榮欣快之至惟我國、建國以來雖閱九載、然依友邦日本帝國之仗義援助、發展如旭日、國礎愈益堅固如磐石、帝威隆隆光被四海、蒼生謳歌王道、安居樂業、是洵爲世界之驚異、古今史上曾未所見、現今國內治安確立、秩序整然、宣德達情、亦得完善、然而隨同滔滔的宇內進展、行政諸般制度、亦卽隨之、以應民意所求、於茲四平省誕生、竟而開廳、實爲慶祝之至、概觀省政現勢、一市九縣人口達三百萬、而積三萬平方粁、沃土萬里豐饒富裕、可謂南滿唯一之穀倉地帶、更富產煤礦亦佔嶄然的地位、逐年隆盛發展、人口亦見增加、就中四平市位於省下九縣之中心、而佔交通之要衝、並爲物產物資之集散、文化之中心、在此地創設省會豈不偶然哉、今日省民、所以欣喜歡迎者、深信施政之適切前途明朗以備明日發展飛躍、況且省署人材充實、諸制度亦完備、明日省下飛躍發展、可期待也

武知驛長

余本來從事鐵道、行政問題、稍微知之、故由鐵道方面、簡單說明「四平省」的重要性、以替祝辭本省位於中滿地帶、成爲產業、經濟、交通之中心、佔有優先的地位自不待言、就中省會四平市以連京線貫通梨樹昌圖、開原各縣、再擁有平齊線、平梅線、與蒙古、東南地方等實庫連絡、地位頗爲重要、即平齊線縱斷双遼縣、與齊齊哈爾連結、由鄭家屯分岐的大鄭線、遠通至華北關門古北口、並由該線集至的大豆、小麥棉花、羊毛等物產數量、寔爲龐大、在平梅線有西安炭礦、該線經過東邊道、渡鴨綠江、與朝鮮平壽連絡、由此觀之、四平壤如何重大、可以知之、於是以四平市爲中心、創設新省區域、意義頗大、當此開廳式典之佳辰、由衷心表示祝意、並祈念將來發展云云、

憲兵分隊 鈴木分隊長

四平市憲兵分隊長鈴木松太郎氏、對於新省的開設、祝詞要旨如下

本日適值四平省公署開廳式、略述所感、以爲祝詞

四平乃是特產集散地、產業、經濟的中心、近來伴隨國勢的躍進、市況益趨膨脹發展、在躍進途上擴大發展、而此次新省開設、實爲適當的措置、殊堪慶幸、同時交通的發達、運輸的便利、各種地域有顯著的擴大、廣大的平原、土地肥沃、大部農業地域、將來相信有劃期的發展、所以全省民、莫不歡欣鼓舞、慶祝盛儀

四平新設 國運益昌 政治修明 東亞之光

新設的四平省

一市九縣行政管轄區 設省經緯煞費苦心

今日開廳之四平省、係以奉天省內之四平市（舊四平街市）及昌圖、梨樹、双遼、西安、東豐、西豐、開原、海龍各縣及吉林省中之長嶺縣（除第三區及第八區）及伊通縣南部之地域、共以一市九縣爲其行政管轄區域、省總人口約三百萬、總面積二萬九千平方粁、與安東省相匹敵、現行十八省之行政區域、於茲已爲十九省矣

關於四平省新設問題、曾於四年前之康德四年十月由總務廳內務局派遣調查員、實地調查、其後並由奉天省現地提議該省之新設、但當時因國內外之諸般情勢、由於國防體制鞏固早日實現之要請、乃將四平省新設問題置之於外而先行設置北邊國防省之北安、東安南省、然於前年由四平市向全聯提出四平省新設要望之提案、而急速實行並具體化、如斯更積極進行協議之結果、終將四平省新設要綱提出於康德七年六月二十八日之參議府會議、已得可決以故當於同年七月一日起開始新設準備事務、並於本年初於奉天省公署內、開設新省籌備事務所、從事準備新省地方費豫算之編成、官舍之建築廳舍之修繕、及所要物品之購入等、更於五月以後於四平市設置現地籌備事務所、實行最後的準備、而省長及次長、皆已決定、並對省官制已加以改正、各種準備皆已就緒、乃於一日舉行盛大之開廳典禮云

萬民臚歡

地方通訊 其一

縣警察官教習所 第三期學員開學

【克東】查我邑地屬邊陲、交通不便、事變以還、迭遭匪賊之蹂躪、年來我縣治安確立地方安謐、不能不歸功於警政之得人、茲自警務科長李君恭忱蒞任以來、熱心警政、謀警察官之素質向上、乃設立警察官教習所當與警務股長協議之下、遴選學品兼優、老成幹練之警佐王子忱君、擔任教務主任、而王君以不眠不休之精神、訓練入所學員造成堅忍奈勞、不屈不撓之精神、在此第一二兩期中、王君頗費苦心、致積勞成疾、現在休養治療中、警務當局諸公鑑及王君積勞過度、非短期休養方能痊癒、而教務主任一席、不可虛懸、復經愼重、選拔學識優秀、諳練警政之王警佐、充任教務主任、今當第三期警察官學員入學之期、對於學員之教養、當能有相當之貢獻云、

統監部已開設

【撫順】縣協和青少年團統監部、於廿七日開設、午前十時半在撫西城北關優級學校院內舉行、參加人數由每團團長以下四名、但鐵路愛護少年團每團團長以下九名、均着制服或訓練服、纏裹腿、各攜團旗、首由統監部準備午餐後、開始議式統監致辭、團員宣誓而閉會、

職員教養訓練

【開原】開原縣長張國治副縣長村上良太郎、二氏對於本縣之政務、莫不勵精圖治、以期國策之遂行而關於職員教養訓練一層尤爲特別關心、現在縣職員、每日登廳後、全員實施建國體操、繼則正副縣長精神訓話、關於職員之綱紀肅正、自戒自肅、及新體制下諸政之邁進、時局之認識、民心之安定等對全職員尤爲特別訓導、其次對於民族協和重點之語學、每日必勵行之、故全縣署職員、皆被春風云

配給六月份麵粉

【蛟河】小麥粉販賣人組合理事長、於六月二十三日、通知各販賣人、於二十四日一律起始配給、種類特殊品、價格每斤二角一分五、配給數量、日滿鮮人每人一斤、外每人二十四斤、無持蛟河縣籌備委員會發給通帳者、均作無效、至七月七日爲截止日期、但此次配給數量、雖不調多、較比五月份猶勞一層云、

求子有方 還春有術

這都是科學的萬能 可就把這青春不再來的學說給打倒了

看這雄雞雄馬剔去了他的睪丸其生殖機能立刻消失雄雞的冠亦即萎縮牝的馬把那雄威頓減這就是割去了他的生殖線、減消了他的生殖活爾蒙

凱輯氏補腎良藥勃而興內含有多量生殖活爾蒙所以才能增加調正強化人的生殖機能了男性的活爾蒙

勃而興

有意想不到的 卻病這樣快 是活爾蒙的效力
有意想不到的 顏唐能還少 是活爾蒙的效力
有意想不到的 服後能立子 是活爾蒙的效力
有意想不到的 性交生快感 是活爾蒙的效力

補腎聖藥 勃而興

功用 補腎壯陽 添精益髓 發育生殖 鞏固機能

主治 少年早婚 房勞過度 滑精早洩 陽萎不舉

凡由破身太早 手淫爲害 以致滑精遺精 精冷精清 子嗣缺乏 交換乏味 性慾苦悶 生趣索然 腰痠背痛 四肢乏力等症 可急服勃而興藥片立能恢復健康 添精益髓 誠爲補腎第一仙丹也

△價目每瓶大洋 元 角

國內外各藥房均有分銷

總發行 泰華西藥商行

新京影戲院案內

國都 七月一日二日兩天 加演 電影喜臨門 紳商來頌 續演二天 石氏歌舞藝術團 歌舞・技術・藝術・盡各術之妙・眞藝界之光

下期准演 新片 落金扇 李紅…主演 聯美出品藝華精製

新片預告 天涯歌女 國泰出品明星攝製 片中插曲 新歌十支 周旋 白雲 主演

今日公演 神秘夫人 藝華公司出品全部對白有聲偉大巨片 主演・路明・徐琴芳 滿映時報 本月八日演 玉蜻蜓

新片預告 落金扇 聯美公司出品有聲對白古裝哀艷新片 主演 李紅 嚴化

今日公演 鄉下大姑娘 華新公司出品有聲對白時裝偉大愛情滑稽巨片 主演 袁美雲

光明 KMTMEATR 今日公演 碧雲宮 完全新版藝華公司出品有聲對白古裝宮闈新片 主演 李麗 范雪朋 嚴化 傅威廉（加演滿映時報） 下期四日上海新片 岳飛 新華公司發聲巨片

下期放演 三笑 新片預告 新玉蜻蜓 春風回夢記

今日公演 一日二日三日三天 三房客 二房東憲法森嚴 三房客隱痛接受 王先生 主演 湯傑 …

新民戲院 七月一日 星期二早場 晚場

興亞紀念獻機組織期成委會

【北京】北京各界組織之(北京特別市興亞紀念獻機期成委員會)定於二十四日午前十時在新民會北京總會舉行第一次常務委員會討論一切進行事宜、聞期成委員會之組織、係設常務委員十六名委員六十一名、監察員三名、事務組織計分總務、籌款、動員、宣傳共四組云

警官受訓期滿

【芝罘】警察署前奉令、調任新市公署轉奉省令、赴省甲種警士訓練所受訓一節、當經警察署遣警務科監督股巡官解鎭寶、及中央分署警務系主任劉義恂二人、前往受訓期滿、茲聞解劉兩氏、已於昨日返煙、均各恭謁該管主官、報告經過、當即到差視事、據談受訓時講授課目、爲野外築城、大意係修築掩蔽部、戰壕之修築、堡壘之建築等、完全係軍事野外之練習云

衛生事務所 分發救急藥水

【芝罘】本市衛生事務所以時值夏令、疫癘叢生、保健之道、首在預防、當茲防疫工作、正在積極進行之際、內服救急水、爲提倡防疫藉供民衆救急起見製妥大批救急藥水材料功効、均屬良好、分發各機關、及各團體備用、茲將分發瓶數誌左、廣仁堂五百瓶、紅卍字會五百瓶、廣惠醫院、市立醫院、第一至第五自治區等、以上各奉贈五百瓶云

新民會宣傳工作隊 赴各縣鎭映演電影

【唐山】新民會特別宣撫工作隊、爲慰問各地民衆、由電影班攜帶名貴影片、在各地巡迴映演、同時冀東道公署新民會道辦事處及各地方有力者、將利用休息時間、講述時事、及防共親善意義、日程業經決定如後、六月廿四日豐潤、廿五日稻地鎭、廿六日沙流河鎭、廿七日玉田縣城、廿九日林南倉、三十日平安城鎭、七月一日遵化縣城、二日唐家莊、三日唐山市云、

有家不能歸 投海自殺

【芝罘】文登縣人、陳林氏年四十五歲、因鄉里被匪賊蹂躪、不堪其擾、乃於本年五月間、由原籍來煙、當即投其族人陳之洞家中、住西門裡十一號、但以陳諸多不便、催促陳林氏仍返原籍、並由陳之洞、予以川資二十元、陳林氏於接款後、躊躇異常、當欲購買鴉片煙吞服、嗣又作罷、乃於昨日上午陳林氏竟在海岸投海、自殺身死、經人發覺、不克救治、即舁往海關停柩地帶、等候官署檢驗、未久水上分署、警察署警法科、地方法院、均經派員蒞場

屠戶被豬咬

【北京】山東人王春芳四十歲、住家於前門外壽長街三條甲八號、在湯鍋業公會任事、每日在屠宰場任縛送屠豬工作、近因時屆夏至、天氣炎熱、畜性躁急、於廿二日下午、王正在屠宰場西場縛豬、不意一豬突然前足翹起、直立撲噬王屠、狀至猙獰兇猛、王屠因距離太近、躲避不及、左臂右腕、及手部、當被咬傷五處、血流甚多、痛極暈迷、倒地不起、急由該場飭夫將王昇送市立醫院療治云、

聞其聲不忍食其肉 遵奉聖經難改舊規

【北京】京市警察局牲畜管理處處長余叔喬氏、因鑑及舊式屠牛辦法、向係綑綁刀割、且近年本市人口激增、屠牲日多、綑牛數十、按次屠宰、先死者本已極苦、而後死者目睹同類被殺、覺可憐、爲減少畜牛痛苦擬採用青島屠宰場所用新法辦理、時間既速、且可免去綑綁、惟爲尊重回教教意起見特於二十二日下午在前外觀音寺同益番菜館邀請全北京市清眞寺教長討論、當時計到有資望素著教長及回教聯合會總務部長唐易塵等三十餘人、在反復研究之下、衆教長僉以舊由來已久、又係根據聖經、認爲不必更易、旣衆教長意見、允許仍按舊法辦理、新法作爲罷論云

維護娛樂營業 取締無票入場

【芝罘】本市關於取締無料入娛樂場所、道署已有明令公佈、茲悉芝罘憲兵隊、爲整飭官箴、除隨時派員至娛樂場所門首、共原文如下、爲佈告事、照得嗣後入覽興行場者、均須購買入場票、如有無料入場者、經查出嚴懲不貸、切切此佈云

製假支票事犯被捕

【北京】本市警局特務偵緝隊第二小隊長沈永山等於二十二日、在前門外朱芳胡同廿八號華鳳院妓女張玉貞房內、捕獲專以製造假支票騙財人犯王永貴一名(年廿四歲天津人)由其身畔搜出僞製之前門外施家胡同同德銀號支票四張、共計一千九百九十元、當時帶隊、同時在前外打磨廠天聚店卅二號房捕獲王之同夥張大光(卅歲、保定人、又名張存生及張覺安)、朱永和(二十七歲)、朱清和(二十五歲)等三名、張專司印刷假支票事務、由其身上搜出同德銀號僞支票一千元及未開錢數之空白支票八十張、以及印刷版、並有同德銀號印章等物、一併搜獲帶隊、經隊長王德、隊附張文元、小隊長韓昆鈺等密訊後、各犯均已供認不諱、定日內解送警察局訊辦云、

少年團員已募齊 定期舉行發會式 由耿市長任團長

【芝罘】新民會市總會高田次長、對於訓練少年、極爲認眞、茲以本市少年團業經募齊、定於本月二十八日、假南門外新民體育場、舉行發會式、此次受訓人員、爲四千零七十八名內分三十二分團、計七百大隊、二百一十中隊、六百三十小隊、耿市長爲總團長、教育局長爲副團長、是日在體育場舉行分列式、茲爲使該少年團秩序整齊、明瞭訓練項目、及其重要起見、特由分團內選出指導員二名、共六十四名、於昨日(十二日)上午九時三十分、至下午五時、在市立中學操場、施行訓練、料經此訓練後、本市少年團之精神當能較益爲振奮云

新民會事務長 垂詢工作情形

【北京】新民會中央事務總長喩熙傑氏、自就任後連日分訪各機關、備極辛勞、該氏以會務亟待推進將自即日起始、分別垂詢各部局科室等、過去工作進行情形、並秉承會長及副會長一篋規、積極展開會務本格之工作云、

賣貨不應時 原來是騙匪

【北京】廿二日下午四時、偵緝一小隊探警在東珠市口地方、見有一人售賣皮件、探警以其所售之物非應時所着用者、來路顯係不正、當向前加以盤詰、該人言語支離、據稱陳榮昆、二十歲、河北人、前在大蔣家胡同義記糖房充當夥計、因事被辭、後因貧乃假藉租房名義、赴局擔胡同二號聚興皮局、騙得皮筒三件、在此出售、得資花用等情、當經探警將該匪解往隊部訊辦云、

特設修養講座 發揮純厚女性

【張家口】察南政廳管下之廳內及各機關日系女職員、華系女職員所組織之『双葉會』其組織之趣旨爲作女子婦德之修養、促進女同事之感情連絡、共同發揮純厚女性之職責、打破已往花瓶式之婦女、藉此可使婦女振作、作種種關於婦德涵養特設修養講座如家事、音樂、舞蹈讀書等等並將『雙葉會規程』擬就、以陳長官、大園次長、分擔顧問、秘書官、科長、事務官以上級、均分別擔任參與、會長則由女會員中推戴、並於日前假遠來莊禮堂、舉行雙葉會發會式云、

泰山其頹 陸宗輿氏逝世 定期發引

【北京】外交界名宿陸宗輿氏逝世後、已定於下月七日發引、國民政府汪主席、暨華北政委會王委員長均與陸氏私交素篤、汪主席與王委員長均各敬贈賻金壹千元、陸宅均已分別領收云

警備隊勦共成功 韓道尹訓話嘉獎

【唐山】冀東道警備隊、爲肅清境內殘餘共匪、於冒熱濠雨之中、由大隊長陳明福率領、本月七日出發、首至灤附近各村、又至開平、豐潤、遵化等縣均已經過、至左家塢、與匪相逢、匪未敵即退、此十餘日之掃蕩搜索、匪早已聞風遠颺、致未發生激烈戰爭、於月二十日工作完了、由韓城返唐云

遴定征收員 收牲畜牙稅

【唐山】該市卅年度牲畜稅、及牲畜牙稅、據遴定陳自新爲征收員、應准由市照委仰即遵照、除由該市署發給委任、並飭令恪遵定章認眞稽征、唐市商民人等一體週知、凡買賣牲畜者逕向該征收員、照章繳納稅款云、

強化防共機構 訓練猛進人材

【豐鎭】本縣當局、爲強化防共機構、深造滅共青年之猛進人材起見、特令行各鄉鎭選派精壯青年三名、計全縣二十五鄉、應選送者七十五名、連同城廂街公所及隆盛莊各選送五名、共計八十五名、擬於七月一日成立滅共青年幹部訓練所一處、聞房縣長將擔任部長、倉橋參事官擔任副部長、各科股長暨日系各指導官、擔任教官云、

爲強化農田增產 完成桑乾河工事

【張家口】晉北政廳於直轄管下山陰縣之桑乾河上流羅莊附近、令在昔日已築成八分、但事變後、即放棄至今、而由本年度預算以四百萬元、着手灌溉用堰堤、將以五個年繼續事業完成、工事即已開始、同晉北之堰堤完成後、能灌溉山陰、應縣、朔縣、懷仁等四縣五萬町步之可能粟、高粱、黍、小麥、小麥、豆類、馬鈴薯、對現在之收穫、預能增收約四倍並能栽培木烟草等、當此農產物增產獎勵之期誠堪發起各方面之注目云

以多倫廟會爲契機 輸入大宗生必物品

【張家口】政府經濟部多倫監視署以下月七日起歷一星期之久、輝煌絢爛而展開之草原大豪華盛圖多倫廟會爲契機、最近由關東州方面導入以盥面盆、肥皂、細布、玻璃盃菓子、日本茶等、日用雜貨爲主之大批物資、於本月中旬、業已有約一千五百萬元之多、今後預料尚有多類之移入並活潑之物資之流動、因之、必能一氣挽回向來之沈滯氣象、喚起興隆景象云

姨太太們 仍被有錢人蹂躪着

姨太太雖然是封建制度遺留下來的人物，姨太太雖然在法律上沒有地位，然而有錢有勢的人們仍然享受着納妾的權利，愛慕虛榮的女人們，也仍然去作被人蹂躪的姨太太。

這是買賣婚姻制不易打破的一個最大的原因可是時代不同了，我們看到許多，討姨太太的人家，踏破了家庭的和睦，我們看到了許多大婦虐待姨太太的苦處，我們也看着許多黑豬一般的財閥，在蹂躪着純潔的羔羊，這些殘忍的所謂權威者，不斷的在剝奪着同類的生命，六十歲的白鬚老叟，娶了一個二八紅粉，這不但是葬埋了女性的幸福，而且是人間的大悲劇。古語說：『可做天上鳥，不做地下小』，我們深盼有錢的人們，莫再拘囚可憐羔羊般的女性女性自己也不當甘心去做喪失人格姨太太，共同合作之下，人類遇相殘兩性的相殘悲劇。

家庭婦女問題解答

納妾是恥辱 最好求平安

我是山東省黃縣人，因有先人遺產，故搬出在泰居住有年，我以經商爲業與髮妻張氏結婚拾餘年，迄至現在久未生養子女，我父因抱孫心切。在今正月間，決意給我納妾，以便生子好接續香烟，即暗中托友人介紹，恐被髮妻悉破，攪亂家庭，以待生米做成飯，諒亦無妨，故此說妥，費去國幣若干元與我父之契友的女兒結婚她的年齡拾八歲，較我髮妻有特殊之異點，故我對其感情非常濃厚，詎未月餘而髮妻趙氏得到實在的消息，終日與我發生正面衝突，並對妾再三責打漫罵，並要逐出，否則非得告官成訟不可，處到這樣地步我父和我實無辦法我想現在已經三拾有二歲尚未立子，若在依他之辦法復恐無人接續香煙故我每日百般調解，妻終不依，反云若不將妾逐出即得和我離婚，我想夫妻多年，感情亦不見惡苦因納妾離婚，豈不令人恥笑，處此進退維谷，敢請主筆先生百忙中示我一條明路，如何能使我夫妻感情如昔，不得離散，先生定能有相當的辦法，敢希詳細示知則我生當隕首死當結草以報大德，我的才疎學淺，多有不恭之處，請多加原宥是幸耑此 祝

唯唯先生文安 林級三寫於泰安 待教

禁止人民納妾！納妾是對女人一種極大的侮辱，同時也會引起家庭，社會，國家的不安！我們的古老在封建社會中造成了這種流毒，積習相沿，現代的人仍有假藉延續子嗣而納妾之風，其輕視法律和違背道德，是値得抨擊的，你以三十有二的年齡，便以爲恐無子嗣而納妾，行爲已覺可卑，雖然生米已成熟飯，但你即應該即時解脫這種違法喪德的束縛！你現在用相當的代價使妾離開你的家庭，既能免去家庭中的糾紛，也是除掉將來一種禍患。一方面你同着妻到醫院里診查你們夫婦不育的病理，設法加以治療，不久，你就該見到子嗣了！當然，你的妾年齡是幼的，同居未久，竟告仳離，雙方未嘗不感到痛苦假如你能對你的妻設法使她寬宥，允許你的妾照常同居下去，是最好不過的了。 唯唯

答

現時代的人每以延續子嗣爲納妾的理由這實在是一件極不相宜的舉動，我們舉目可以看看世界上所有的國家和民族，他們決不會有這樣的行徑，因爲納妾並不能就認定她能延續子嗣，也不是一定能保障妾非延續子嗣不可，所以世界各國的法律絕對

脫離人間地獄 豈奈大婦不容

主筆先生：我很汗顏的說，我是一個出身煙花的女子，今春才脫離了人間地獄，丈夫是一個商人，我很體貼着他每日的過活。豈知他前妻內心是不同意我們的結合，我雖有改過歸善之心但大婦不容我將奈何？請主筆賜一圓滿的辦法。 敬劉銀屏

不得已再分居 謹愼恭謹從事

答：你夫大婦如果眞的來京同居，你要小心翼翼謹愼家庭中的工作，無論當着你夫大婦的面前或背後，總不要對你夫說些閒言亂語：一切家事都不要強爲管理，對待大婦一秉誠心，視之如姐妹，遇事不多言，不怠惰，勤儉治家，日久換得大婦的歡心之後，你們中間，就不會有口角糾爭發生的。如果大婦是個潑悍不講情理的人，你只有要求你夫另築香巢分居了！ （唯唯）

摩登裝飾

摩登女子到了夏天，都流行着袒胸露臂，裸腿赤脚，充分的表現出肉來可是伊們的腿，不是豐瘦不堪，便是疙瘩累累，於是把從前擦在臂上的某一種粉，現在也居然加在腿上了。伊們增了兩件新穎的妝飾品，叢擬和鎖鏈。所謂叢擬，就是甚於腿上的假襪，其顏色完全赤裸着，所以與肉色絲襪一般。這種假襪畫法，十分精巧它的絲紋織毫畢肖，眞僞莫分，一經着水，那紺華就冲洗去，回復本來的面目。

女子的裸腿赤足，已流行了好多年了。這樣襪廢，果然有失利權。但是商人畢竟是有智謀的，除了供給塗丹之類來妝點伊們的足趾外，今年又發明了一種金色的脚鐲來做伊們小腿的妝飾，而在脚鐲上，還懸着幾個小鈴走起路來丁令丁令響的。

這兩種奇異的妝飾，在婦女本人以爲好看，實則粗俗不堪，甘心爲男子的玩物而已。所幸在滿洲還未發現，那太阿彌托佛了，不過去年盛行一時的紅襪套，也就够受的啦。

小常識

（一）試燒酒—欲試燒酒純否，可取酒半盅，以荳油或菜油一點滴入，純者油點必沈至盅底，否則必浮

（二）辨鷄蛋，欲知鷄蛋之生熟，可將蛋置於桌上以手使之旋轉，其旋轉速者蛋必熟，不能作旋轉者蛋必生。

（三）解酒醉—可用水一盃，再加入安母尼亞水二三滴，飲之即愈。又法用枳椇子冲水飲之亦可。

（四）紙燈帶—近日通行之洋燈，樣式很多，所燃之燈帶，往往寬窄不同鄉僻之地，購買適用者頗難可將薄紙折疊數層，寬窄厚薄與銅燈頭之帶管同上落自如，不但省費，而且光亮亦不減於燈帶。

（五）驗醬油—欲驗醬油之良否，可將醬油傾於碗中用箸攪之，如作枇杷色發泡旋即消滅者爲上品若作淡紅色發泡，則非上品矣。

（六）製印泥—向顏料店購淨艾絨一盒，用萆麻油和銀朱，硃砂調之，即成印泥。

（七）水烟管—水烟管中之膏，去之不易，若以沸水注入管中，再以硼砂加入少許，握烟管搖之，略待片刻，則膏盡去。

（八）煮鷄蛋—煮鷄蛋時，若先以冷水過之，然後投入沸水，則不致破裂

日語入門 (29)

會話（カイワ）

ココニ何（ナニ）ガアリマスカ（這兒有什麼？）

旗（ハタ）ガアリマス（有旗子）

何本（ナンボン）アリマスカ（有幾面呢？）

二本（ニホン）アリマス（有兩面）

ドチラガ滿洲國（マンシユウコク）ノ國旗（コツキ）デスカ（那一面是滿洲國的國旗呢）

キイロイ色（イロ）ト赤（アカ）イ色（イロ）ト青（アオ）イ色（イロ）ト白（シロ）イ色（イロ）ト黒（クロ）イ色（イロ）トノ方（ホウ）ガ滿洲國（マンシユウコク）ノ國旗（コツキ）デス（那個帶有黃色和紅色和藍色和白色和黑色的是滿洲國國旗）

單語（タンゴ）

一本（イツポン）　二本（ニホン）　三本（サンボン）

四本（シホン）　五本（ゴホン）　六本（ロツポン）

七本（シチホン）　八本（ハチホン）　九本（クホン）

十本（ジツポン）

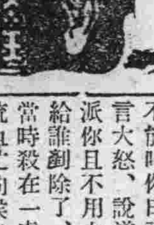

夜間之部

七、〇〇 新聞、告知、夜間節目預告、地方新聞

七、三〇 特別講演、司法部大司張煥相

七、五〇 曼得林四重奏（大連）大連曼得林四重奏團

八、一〇 放送小說、柴（原作莫泊桑）綠非

八、三〇 新聞解說

八、四〇 舊劇（奉天）奉天放送國劇研究部、烏盆計

九、三〇 四平省設立紀念放送（新京）由四平市轉播、一、講演、四平省長徐家桓、二、唱歌、四平市女子國民高等學校學生指揮趙雨春伴奏野口美哈留

九、五九 報時

一〇、〇〇 新聞、氣象概況、天氣預報、明日節目預告

一〇、二〇 講演、關於防衛訓練與隣組、新京特別市防衛訓練統監金名世、新京薰風音樂會

一〇、三〇 廣東音樂

水滸拾遺 (2075)

張青山著

第三十回 惡貫滿盈奸盜邪淫齊授首 否極泰來忠孝英雄大報仇

想罷、遂命澄明澄海守廟、自率青雲派的賊人、連夜趕奔潤州、及至兇僧來到之日、正是侯忠孝結婚之時、候至日晚、率羣賊夜入潤州城、來至侯忠孝家中縱至裡面、見院中靜寂異常、原來是侯宅手下人等一天勞累、都入睡鄉、竄房越脊、來至內院、見正房燈燭輝煌、人影映窗、兇僧令衆賊在房上巡風、自提戒刀、縱下房來、潛至窗前、戳破窗紙、往裡窺視、見侯忠孝與新婦對飲呢、心說、你們若是喝醉了、我可省事了、旋見熄燈安寢、退至堦下、候了半晌、料已睡熟、遂撥門而入、及至見床上無人、方知中計、使着身法快、躲開侯忠孝夫妻的刀劍、蹿出房外復至院心、見侯忠孝追出、說明來意、將要上前動手、忽由房上蹿下數人、正是丐道人與清道人及冷雲大師、濮心、畢氏姐弟等、這僧道三高人與男女衆小俠乃寒梅去給送的信、才趕了前來、寒梅也隨後來到、兇僧見丐道人等前來、心中恐我徒弟的仇、報不成了、但既然來此、也不能就善罷甘休、且與他等一戰、再作計較、想罷、用戒刀一指清道人說道、你的徒弟把我徒弟傷了我正要找你算賬、不想你在這裡呢、你既然在這裡、那我就無須乎與你徒弟爲難、咱們倆人且分個高下吧、清道人聞、捧劍上前說道、青雲僧、你那兩個惡徒、無惡不作、那尹世發爲非作歹、還他等助成、你竟放縱不加約束、你反到來此、要替你那兩惡徒報仇、我直不知你是何居心、話又說回來、這作惡是你們門戶中相習成性、蠶罩以作惡爲能事、將來不知貽於胡底、本道長早就心劃除你這一干惡徒、終因事羈身、不暇此、現在你不是來到此處嗎、我也不能叫你白來、把你禿頭割下、作個紀念吧青雲僧聞言大怒、說道你也大言不慚啦、竟敢說要除我們這一派你且不用大發狂言、咱們先當場一戰、倒看一看誰給誰剷除了、說着捧劍向前就扎、清道人躲劍還招、當時殺在一處、丐道人看此情形、料着必得演成殺人流血忙向侯忠孝說、你趕快去鎭署報案、就說現有青雲派的大批賊匪、乘辦婚事之際、貪夜入宅、持刀行兇意欲打搶、快去、快去侯忠孝說道、這些賊人我們足以抵抗、何得報官呢、再說官家也拿不了這些賊人、且免不掉被賊人所傷、這不是畫蛇添足了麼、丐道人說道、你這孩子、到了是閱歷淺、經驗不足哇、你想這回頭與賊人亂戰起來、不定得出多少條人命、他們多一半、都是和尙你若不預先報官、回頭殺死幾個、你可怎麼辦呢、你等那時再報官、官家來驗看、見死的差不多都是和尙、必不認爲是賊、必認爲是私鬪殺傷人命、這官司你打的起嗎、那時你說他們一定是賊人、官家要問你、既然是賊人、你怎麼早不來報官呢、你又應該如何回答、這不是找着吃虧麼、你若這時去報官、官家來到一見他等這樣兇惡必然認爲是來打搶的、那時我們不是隨便殺這些羣賊了麼侯忠孝一聽丐道人所說的有理、潛由院出去、向鎭署報案去了、丐道人又命濮心與畢氏姐妹、去保護小桃母子、分派已畢、見清道人戰兇僧不下、拔劍上前、說道、道兄閃開、待我捉此禿驢、清道人遂退了下來、丐道人把劍一捧、笑向青雲僧說道、你這賊禿敢來這裡討野火吃、你知道我是誰不知道、青雲惡僧橫秋水電光刀、仔細一看、見丐道人一臉油泥、髮如蓬草衣鶉百結、狀如乞丐、看罷、說道、我看你無非是搖尾乞憐、沿門討飯的窮道士罷了、丐道人笑道沿門討飯不假、並沒搖尾乞憐、我若搖尾乞憐、那你就得倚門賣俏、賊禿你休要跟我動罵、動罵你倆也不成、你嫌我窮啊、我告訴你、我人窮心不窮、而且學問不窮不似你這賊禿那腦袋像窮光蛋似的、兇僧大怒、上步掄刀、將要動手、忽聽後面有人說道、師傅且慢動手待弟子殺這窮道、兇僧一看、乃是三徒神拳羅漢澄空將要攔阻、澄空已然掄鏟躥至當場、橫鏟發威、丐道人笑了一笑、說道、你這禿驢也配跟我動手、這麼辦吧、叫我徒弟過來把你殺了練一練手吧、說着、退了回去、令畢振鐸上前迎戰、畢振鐸提劍上前、一語未發、兜頭就劈、澄空躲劍、撫鏟進招、畢振鐸自練學成武藝、是初展身手、心中特別高興、把寶劍的門路走開與兇僧殺在一處、鬪約四五十個回合、不分勝負丐道人命畢振聲、上前把畢振鐸換回、畢振聲抽出寶劍來至當場、說道哥哥退下、讓兄弟練練手兒吧、沒容畢振鐸退了下去、有長眉羅漢澄淨〇箭、把寶〇動如飛、與兇僧殺在一處、丐道人在旁觀看兩個徒弟的劍法、較比以前更是純熟、甚是喜悅、正觀戰間兇青雲兇僧把刀一提、羣賊各擺軍刃、衝殺上來、冷雲大師接住廝鬪、侯忠孝忽由房上、蹿將下來、手起刀落、砍倒一賊、群賊大怒、把侯忠孝與畢氏弟兄圍在當中、混殺起來、

代理 意匠 商標 發明

奉天代辦處小西關大什字街北三益祥行 電話中央(二)

實業部專商標局囑託 勳六位 辯理士 中根齋 景雲章

新京東五條通三二番地 電話三一五七七二番

大陸科學院研究官 山崎喜一郎先生新發明 第一期供獻

◎利用廢煤粉製成煤球

在大陸科學院研究報告會頗得賞讚

◇大科煉炭器

家庭、鄰組常備用（小型）

▲品質堅固・使用便利・粘結材不要・價格低廉

◇山崎式波形煉炭機

軍隊、開拓團、訓練所、煖房等用（大型機）

◎加壓成形能力一日一瓲・動力不要・大量製造

◎請將冬季所殘之廢煤粉以此器製成煤球利用吧

大科式煉炭器製造發賣 諸機械設計製作 各種木型製作 滿洲國各官廳各會社御用

新京富士町三丁目一三番地 日東商事 日東機械製作所 電話(3)四三〇八番

紙・文具批發商

王子製紙株式會社特約店

滿洲紙工株式會社特約店

國譽紙製品北滿代理店

日本ノート會社北滿代理店

福井商店北滿代理店

拜羅德萬年筆北滿代理店

關德爾自動鉛筆北滿代理店

三菱鉛筆北滿代理店

ヨトツ鉛筆北滿代理店

王樣鋼筆北滿代理店

創立明治四十二年 滿洲本社 資本金七拾五萬圓

合名會社 近澤洋行

興業儲金

家庭寶庫

滿期所得金額	壹百圓	貳百圓	參百圓	五百圓	壹千圓	貳千圓	參千圓	五千圓	壹萬圓
每月納額（兩年滿期）	四.〇〇	八.〇〇	一二.〇〇	二〇.〇〇	四〇.〇〇	八〇.〇〇	一二〇.〇〇	二〇〇.〇〇	四〇〇.〇〇
[illegible]	二.六一	五.二二	七.八三	一三.〇五	二六.一〇	五二.二〇	七八.三〇	一三〇.五〇	二六一.〇〇

滿洲興業銀行

大同報

第一版
發行人 衣貴田 編輯人 梁世鐸 印刷人 韓紹衡
發行所 新京東大馬路 大同報社
電話（編輯）二·四七二四 （營業）二·六〇九六·二五一
振替口座新京一七〇
報費 一份五分 一月壹元二角 外埠附加郵費
廣告價 一行二元

中部戰線激戰
德軍擊退蘇聯反攻軍
史達林親赴前線指揮

【紐約卅日電】德蘇戰局之南部羅馬尼亞戰線、陷於各不相下狀態、中部戰線則以明斯克、魯布敖夫方面爲中心展開大激戰、芬蘭戰線亦漸呈活況、德軍之攻擊主力似在中部戰線、據觀測南部戰線之德軍戰略或取守勢、僅引誘蘇聯大軍集於該方面、待中部戰線突破作戰成功後、即進至烏克蘭方面赤軍之背後、而以包圍作戰、一舉殲滅之、

綜合戰況如左、

一、中部戰線以明斯克爲目標之德部隊及自南部波蘭進入蘇聯領之部隊與赤軍間、在明斯克西南方及魯布敖夫附近、展開大激戰

該方面兩軍之主力部隊、似已皆參加戰鬪、據德方稱、赤之第九十七師團、已被殲滅、但蘇聯方、則發表謂德方之第卅九戰車軍團、完全被擊破、

一、羅馬尼亞戰線、頻報赤軍之反擊消息、德方則發表稱、蘇聯軍每次反攻皆被擊退、又赤軍之落下傘部隊、似曾降於羅馬尼亞領內、但據傳其大部分、被捕、乃至擊破、該方面並傳稱蘇聯空軍亦活躍、頁西哥拉斯、科斯田吉等皆被爆擊、

一、「芬蘭戰線」自挪威進擊之德軍、向馬爾曼斯克前進中、又傳稱德軍曾爆擊可拉半島、又芬蘭亦開始攻擊漢格要塞（赫爾辛啓西南卅公里）又有與蘭島上陸說、

一、發表遲延之德方綜合戰果將於二十九日發表

一、據羅馬之新聞報道稱

史達林氏自莫斯科出發親赴烏克蘭前線云、

蘇軍頑强抗戰 赤都市民稱讚

【莫斯科卅日電】德蘇開戰以來已屆一週蘇聯市民以爲赤軍對德機械化部隊頑强反攻、白俄羅斯之赤軍雖取戰略上之後退、但戰鬪仍極有利、故對烏克蘭全國境線、頗有保持萬全之滿足感、

據達此間之戰況稱、德軍雖由下列各方面進入、但仍無充分之成功

一、西北戰線、德軍由波羅地諸國方面欲向北方進擊、但未獲成功

一、中部戰線之白俄羅斯尤以明斯克方面刻正演成激烈之戰鬪

一、西南戰線之烏克蘭國境、赤軍仍然阻止德軍之攻擊及確保其據點、

根據以上之政府發表、莫斯科市民咸皆稱讚蘇聯軍之成功、對赤軍之爆炸羅馬尼亞及其油田判斷謂已使德軍之戰力立於成敗分岐之點此外又傳蘇機爆擊但澤、柏林、華沙等地之報、蘇聯機之優秀性、已使市民歡喜若狂云、

德斷然掌握制空權 擊破蘇機千八百架
（開戰第一日）

【柏林卅日電】德軍司令部、自開戰以來、仍極避免發表具體之戰果、但廿九日始發表德空軍於開戰第一日即已破壞蘇聯機一千八百十一架已將制空權、完全掌握其大意如左

德軍爲排除由東部國境逼來之威脅、已於六月廿二日午前三時對集結大兵之蘇軍、開始行動、是日未明、德空軍大編隊立刻展開攻勢、蘇聯軍雖以多數佔先、但未幾制空權即被德軍掌握、廿二日已對蘇聯機施以致命之挿擊、於空中戰鬪、我追擊機及高射砲隊擊落三百廿架、蘇聯機、更至廿二日夜合計地上被破壞者、達一千八百十一架、德空軍迄至今日之損壞僅卅五架、

德蘇開戰以來經過
德國軍司令部發表

【柏林卅日電】德軍司令部二十九日公表對蘇開戰第一日之空軍戰果、然繼之發表開戰以來之經過如左、

一、德東部軍二十二日未明突破國境、與業已完了完全之開戰準備之蘇聯軍衝突、

一、堅固之蘇聯國境防禦線之一部、於開戰第一日被突破、德軍對蘇軍之猛反擊與以大損害而擊退、

一、翌二十三日敵對德突入部隊開始果散之反擊然德軍常保優位、完全擊退之反擊共中曾演有猛烈之白兵戰、

一、德軍二十三日激戰格羅德諾要塞（華沙東北二百公里）之後而占領

一、蘇聯空軍之損害至開戰二日、達二千五百八十二架

一、德軍於布勒斯特里多夫斯克一帶加猛烈之砲擊該地之要塞全部收入手中

一、德軍之進擊二十四日達給爾那及科夫諾之外廓地帶、該日占領兩市

一、赤軍爲阻止德軍之進擊、送出無數之戰車、對戰、協力車砲部隊企圖遮斷德裝甲自動車隊之後方連絡線、或包圍攻擊、然德軍激戰之後得高射砲、及空軍之援助、排除赤軍之阻止而成功、

一、蘇聯之新型重戰車亦屈於德軍將兵之勇猛的戰鬪意識、與優秀之德軍武器、

一、至開戰第四日（廿五日）止、德軍地上部隊擊破之蘇聯戰車一千二百輛空軍擊碎者九十七輛計一千二百九十七輛、

一、德軍由於果敢之進擊作戰、於波羅的海方面二十六日早達達土味拿河之線、於數處成功渡河占領土味拿布爾古

一、蘇聯軍試行阻止進擊然終告失敗、

一、於東方水面蘇聯巡洋艦馬基西姆號八、八〇〇噸被破損、更德潛水艦破壞蘇聯潛水艦二隻又德快速艇擊沉蘇聯驅逐艦二隻、快速艇一隻及潛水艦一隻、

一、蘇聯驅逐艦二隻企圖攻擊黑海之君士坦士港然受德沿岸砲之攻擊、一隻被爆破、一隻退却

一、德戰車隊於科夫諾北方、與敵戰車隊展開大激戰且二日之戰鬪後、殲滅敵戰車師團數個、二十六日德軍得勝利而戰鬪告終了、於此次戰鬪、鹵獲蘇聯超重戰車二十七輛、總計二百輛以上之戰車、百五十門以上之砲、及數輛自動車、

一、於沼澤地帶南方之戰線、德軍對蘇聯軍之特別精銳部隊、開始戰鬪以猛攻擊於羅夫正面攻略最有力、且最新式之要塞、已告成功如今向羅夫前進中、

一、於南方德戰車部隊、越處克向東方戰鬪而繼行前進中、於此次戰鬪、空軍以其偵察活動更因得後方之增援、對敵軍以決死之攻擊、助陸上部隊之前進、

一、於此戰鬪敵之損害非常重大敵戰車多數被破壞、鹵獲戰車約二百十五輛、重砲四十二門、

一、德軍展開前進作戰、於畢亞里斯德克東方地域如今自四方完全包圍蘇聯之二軍團敵不分晝夜、企突破包圍圈、續行絕望的反擊、然德軍之包圍圈時時刻刻縮小於一兩日中該二軍團即可降伏乃至殲滅矣、

一、因此擔當對德國之攻擊主力任務的多數蘇聯師團之運命、業已決定擔當地上戰鬪者爲陸軍步兵師團、及武裝親衛隊、對此殲滅的攻擊、空軍與以絕大之協力、

一、德軍戰車隊、及機械化部隊通過畢亞里斯德克盆地之南、到達明斯克一帶、更豫想有重要戰果

一、因此德軍、於自六月廿二日起至廿七日止之期間所行之對蘇聯軍的緒戰、收有莫大之戰果鹵獲品雖未得正確之數字、然知達莫大數量敵之損害甚大、

開戰當初爲德軍之捕虜突破四萬鹵獲品有砲六百門以上擊破舍有五十二噸以上之超重戰車二千二百三十三輛、並有鹵獲者、此外對戰車砲、高射砲、機關鎗步鎗自動車共他多數、其數字仍繼續增大中、

一、德空軍對已蒙殲滅的損害之蘇聯空軍更加徹底的爆擊、以戰鬪機、爆擊機、或高射炮於空中、及地上、於七日間擊破蘇聯機四千七百架、反之德軍之損失甚少、

蘇聯發表戰況

【莫斯科卅日電】蘇聯情報局發表、

一、蘇聯軍至廿八日夜、仍與德軍激戰、尤以明斯克及路玆克方面刻正展開死鬪

一、赤軍戰車隊由空軍及砲兵隊之協力、出以電擊的攻擊、已將敵戰車部隊及第卅九戰車隊司令部殲滅、此次戰鬪中、蘇聯軍鹵獲多數捕虜、及德軍之作戰命令書、

一、稜堡方面德軍之側面攻擊、已被攻退、稜堡之騎兵團、以果敢之襲擊將企圖渡布魯河之敵步兵第六聯隊、完全殲滅

一、在比薩拉比亞之蘇聯已完全歸蘇軍掌握、

一、於多瑙河之戰鬪蘇聯軍俘虜德兵達三百餘名

阻止德軍進攻
蘇聯情報局發表

【莫斯科卅日電】蘇聯情報局發表＝

一、蘇聯軍一方向新據點後退、同時以後衛部隊頑强抵抗、予德軍以莫大之損害、

一、夏烏里埃方面之戰鬪蘇聯軍將德軍將兵捕虜多數

一、在明斯克方面、蘇聯軍對德戰車隊、加以相當攻擊、頑强阻止德軍之進攻、

一、廿七日該方面之戰鬪赤軍使德軍卅九戰車隊之戰車約三百輛停留不能使用、

一、廿八日德蘇兩軍在路玆克方面、合計約出動四千戰車、演成長時間之戰車戰、戰鬪現仍繼續中、

一、里鮑地區之德蘇兩軍間、亦展開激鬪、德軍損害至鉅、

一、蘇聯在空中戰中、除擴大戰果外、并與地上軍相呼應、集中於猛炸德軍、

一、蘇聯軍在蘇爾查地區敵行空襲、擊沈多瑙河上之德國海防艦二隻

一、蘇聯軍仍然確固保全比薩拉比亞國境

荷印對日禁輸膠皮
以全產額供給美國

【紐約卅日電】據廿八日之聯合社新嘉坡電稱、荷印側對於本年末之對日膠皮供給完竣、其全殘額意圖供給美國云、

【倫敦卅日電】據廿八日聯合社新嘉坡廿八日電稱、荷印方面至本年末中止對日供給膠皮以其全產額供給美國、開如此措置、在歐戰繼續中、將不變更云、

日機第十三次炸重慶
擊碎市內軍政各機關

【〇〇基地卅日電】華中艦隊報道部廿九日午後六時卅分發表＝

本日海軍航空部隊、敢行第十三次重慶空襲、徹底的爆擊城內軍事施設、

【〇〇基地三十日電】無寧日續行活躍之海軍航空部隊、廿九日以〇〇機之大編隊、分二隊、大擧敢行第十三次重慶爆擊、即淺田部隊長爲總指揮官之中西、石橋、石原、二階堂、高井、鈴木、楠山各部隊長所指揮之大海空軍羣、午後一時廿分突入重慶上空、對城內西門附近之殘存敵軍事施設、並政府機關投以巨彈、而爆碎、山十數處發起火災一方森部隊長爲總指揮官之高橋、武田、大平、白井各部隊長所指揮之第二隊繼第一隊、午後三時廿分突入黑煙濛濛之重慶上空、對城內東端敵軍事工場、並倉庫羣、降與必中彈、完全粉碎、收得多大之戰果、至夕陽西下全機始悠悠歸還、

簡任人事調動
政府今日正式發表

政府於廿八日傳閱國務院會議可決簡任人事如左一日發令、

龍江省開拓廳長 陳 萬 鎧
任總務廳參事官
敘簡任二等
命人事處勤務
休職總務廳參事官 伊 藤 裕
陞敘簡任二等
哈爾濱市工務處長 藤原 健二
任總務廳技正
敘簡任二等
命總務廳官房勤務
大陸科學院研究官
兼獸疫研究所研究官 齋藤 道雄
兼任馬疫研究處研究官
敘簡任二等
吉林地方檢察廳次長 中村 尙久
陞敘簡任二等
補延吉地方檢察廳長
熱河省立醫院長 澁谷 軍治
陞敘簡任二等
補黑河省立醫院長
新京特別市立第三醫院長 北原 英夫
陞敘簡任二等
延吉省立醫院長 寺崎 忍助
補熱河省立醫院長
興農部參事官 呂 作 新
任興農部農政司長
敘簡任二等
新京特別市行政處長 王 純 嘏
任興農部參事官
敘簡任二等
交通部理事官
（航空司長事務取扱） 內藤 一二郎
任交通部航空司長
敘簡任二等
交通部技正
（治水調查處長）
兼大陸科學院研究官 照井 隆三郎
交通部技正
（圖們土木工程處長） 伊藤 茂利三
交通部技正
（錦州土木工程處長） 渡部 幸三郎
交通部技正
（東安土木工程處長） 寺師 虎之助
交通部技正
（海拉爾土木工程處長） 東城 源三
陞敘簡任二等（各通）
興安南省民生廳長 郭 文 田
任興安南省參事官
敘簡任二等
交通部技正
（營口土木工程處長）
兼航務局技正 遲尾 志藏
任濱江省技正
敘簡任二等
克什克騰旗長 阿拉騰鄂齊爾
陞敘簡任二等
臨時國都建設局副局長 武藤 吉治
任哈爾濱市工務處長
兼哈爾濱市衛生處長
兼哈爾濱醫科大學教授 閻 德 潤
陞敘簡任二等（各通）
延吉地方檢查廳長 澤木 國衛
依願免官（康德八年七月一日附）
興安南省參事官 郭 文 田
依願免官（康德八年七月二日附）

德軍兵器精良
國民生活與平時無異
山下中將對記者團談

訪歐半載、視察德意各地、果成重大使命、載譽歸來之山下奉文中將一行歸國途次、於六月廿八日過新京、廿九日午前九時於宿邸日滿軍人會館與在京新聞記者團共同會見、關於訪歐感想、與記者問答如左、

問 閣下對德軍强盛之理由抱何感想、

答 德軍强烈、幾呈定評、但一言以蔽之不外爲軍人之氣魄與兵器之精良所致、按其兵器極盡精萃之能事、決非異想天開、擧凡德國之一切、均爲夙夜匪懈、黽勉努力之結果、

問 由何處得以充分窺查

答 例如鋼鐵、將日本三島博士發明之三島鋼及本多博士之特殊鋼等分別取長補短、繼續鑽研、然後造成更新鮮銳力者又瑞士之齒輪工廠、取日本東北帝大成瀨教授考案之齒輪製造法、對日本技術之優秀、莫不嘖嘖感嘆、此類事實、日本人反不甚注意、吾望共能對本身當反省自知、空談卓論終同紙上談兵倘徵諸實際非百折不撓努力精進、不足以談成功也、

問 德國之國民指導精神如何？

答 諸君以爲何如余以爲德國國民指導精神在於建設世界新秩序、事實上、打破由自由主義出發如經濟基礎、而建設以勞動爲原則之世界經濟、希總統之開戰目的、亦實緣此、而其目的之實現已有與日俱進之勢、

問 與赤化思想之不同何在

答 該問題極簡單、其間之差希總統之理想能實現而赤化終歸夢想而已

問 閣下對蘇聯有何見解

答 因德蘇關係緊迫、於莫斯科僅稍爲駐足、並無何等具體見解、

問 日本能參戰乎

答 非吾所得知也

問 會見希總統之感想如何？

答 希總統當孩提時、曾目覩日俄開戰之新聞、以爲日俄戰爭、未卜鹿死誰手、孰知日本竟獲大捷、頗爲驚愕、總統以後即急遽研究日本、對日本武士道之精神、知之綦詳、邇來對日本極抱關心、常表敬意、

問 今猶不時靜思默考德國之國民生活如何

答 與平常相同、食糧亦無不足之感、總統本身尙用傳票制、可見其政策之徹底、

問 閣下對德蘇開戰之意見如何？

答 離莫斯科後始聞開戰之消息余不敢加何預斷最後中將對德意官民之深厚熱忱不禁感謝靡已、與滿洲國呂羅公使亦分別於柏林、羅馬會見、蒙二位、熱烈相待、願藉全國新聞、以表謝意、

訪梅津司令官

視察德意兩國使節山下奉文中將一行於廿九日午後二時抵新京車站有關東軍吉本中將、吉岡少將以下衆將星出迎、立即入宿舍日滿軍人會館、山下中將遂於當日午後四時三十分至軍司令官官邸與梅津軍司令官以下關東軍首腦者共進晚餐、山下中將在新京一泊後三十日午後二時十分搭新京驛發亞細亞號車就歸國之途、照片＝訪問梅津司令官之山下中將（左）

修正農事試驗場官制
今日公佈實施

政府爲使農事試驗場之機能完整、統合從來之各獨立存在之農事試驗場作蠶種繭場吸收於有機能之農事試驗場中、[illegible]修正該官制之必要、[illegible]八日國務院會議可決於廿[illegible]府會議通過、本[illegible]修正之件・修正如左

[illegible]屬於興[illegible]左列

[illegible]以下同）畜產及林產改良增殖之試驗及調查

二、關於土壤及肥料試驗及調查

三、農產物、畜產物、林產物或共他與此等有關係者之分析、鑑定及調查、

四、關於農產物、畜產物及林產物之加工及貯藏之試驗及調查、

五、關於對農產、畜產及林產病蟲害之預防過止之試驗及調查、

六、關於農具之試驗及調查、

七、關於農村備林及牧野改良之試驗及調查、

八、關於農業經營之試驗及調查、

九、關於農產、畜產及林產之技術及經營之新京特別市官制中修正之件指導、

十、種苗、蠶種及種畜之育成及配布、

十一、關於依一般委託之農業之試驗、調查分析及鑑定、

第二條農事試驗場置於公主嶺

第三條農事試驗場置左列職員

場長 簡任

技正 十六人 薦任

（其中五人得爲簡任）

事務官 二人 薦任

技佐 六十二人薦任

屬官 二十七人委任

技士 一百四十九人委任

第四條場長承興農部大臣之指揮監督、綜理場務指揮監督所屬職員、關於共進退賞罰、呈請興農部大臣核辦、

第五條技正承上司之命掌技術、

事務官承上司之命掌事務、

技佐承上司之命掌技術

屬官承上司之指揮辦理事務、

技士承上司之指揮從事技術、

第六條興農部大臣爲使分掌農事試驗場之事務、得於認爲必要之地設支場、

支場置支場長以技正充之、

支場長承場長之指揮監督支場之事務、

第七條興農部大臣爲使分掌農事試驗場或支場之事務、得於認爲必要之地設試驗地、

第八條支場及試驗地之位置及名稱、由興農部大臣定之、

第九條農事試驗場之分科規程由興農部大臣定之

附則本令自公布日施行、作蠶種繭場官制廢止之

本令施行之際、現任左表上欄所載之官者、如不另受任命狀或指叙令時、即爲被任命各該相當下欄所載之官者、仍與以各該同官等俸給、

作蠶種繭場長、農事試驗場長
作蠶種繭場技正、農事試驗場技正、
作蠶種繭場技佐、農事試驗場技佐、
作蠶種繭場屬官、農事試驗場屬官、
作蠶種繭場技士、農事試驗場技士、

人事異動

伴隨國立農事試驗場官制之改正、人事亦有所異動、以一日發令如左、

農事試驗場技正、
兼興農部技正 滿田 隆一
任農事試驗場長
叙簡任一等（兼官如故）
熊岳城農事試驗場所 草間 正慶
補林產部長
兼熊岳城支場長
哈爾濱農事試驗場長 突永 一技
補農藝化學部長
兼哈爾濱支場長
克山農事試驗場長 村越 信夫
補農業經營部長
兼克山支場長
佳木斯農事試驗場所 金田 一貫之
補佳木斯支場長
錦州農事試驗場長 高杉 芙男
補錦州支場長
王爺廟農事試驗場長 小林 八郎
補王爺廟支場長
興城分場長 白幡 喜一
補興城支場長
公主嶺農事試驗場參事
農事試驗場技正、 坪井 清
補畜產部長
同 田中 定夫
補農產部長
康德八年七月一日

百斯篤防疫機構
官制一部修正

政府爲謀傳染病、中百斯篤防疫之萬全、認有整備擴充防疫機構並配置共所要人員之必要、故提出新京特別市及市官制中修正兩案、經十八日國務院會議可決、並經廿六日參議府會議通過、本日公布七月一日施行

・新京特別市官制中修正・之件

新京特別市官制中修正如左、

一、第一條中『技佐八人薦任』之次加添『防疫官二人薦任』『技士二十五人委任』之次加添『防疫官佐四人委任』

二、第六條第三項之次加添『防疫官承上司之命掌防疫』之項、該條第六項之次加添『防疫官佐承上司之指揮從事防疫』之項

附則

本令自康德八年七月一日施行

・市官制中修正之件・

市官制中修正如左

一、第一條第一項中『技佐三十一人薦任』之次加添『防疫官二人薦任』『技士一百八十五人委任』之次加添『防疫官佐四人委任』

二、第六條第二項之次加添『防疫官承上司之命掌防疫』之項、該條第七項之次加添『防疫官佐承上司之指揮從事防疫』之項

附則

本令自康德八年七月一日施行

中銀貨幣發行
樣式一部修正

政府因現在承辦印刷國幣之日本內閣印刷局其印刷能力、對於伴隨國系通貨發行額膨脹之紙幣製造量之增加、難以應付故有簡略紙幣印刷工程之一部而謀確保共所要數量之必要、故將左列修正案提出於十八日定例國務院會議可決並經二十六日參議府會議通過本日公布、

△關於滿洲中央銀行發行貨幣之樣式並製造發行損幣兌換及銷燬之件中修正之件

關於滿洲中央銀行發行貨幣之樣式並製造發行損幣兌換及銷燬之件第四條修正如左、

第四條 滿洲中央銀行發行之紙幣每一記號定爲一百萬張

附則

關於幣紙號數所必要之事項由經濟部大臣定之

本令自公布日施行

本日出版兩張大

◉急告
各樣秋季優良菜籽備全歡迎各界定購價格格外公道

	批發價格（不變動）	小賣價格
花心白菜	日本一石 三〇〇圓	日本一升 五圓八角
直隸白菜	〃 三一〇圓	〃 七圓六
包頭連白菜	〃 三二〇圓	〃 七圓六
芝罘白菜	〃 三〇〇圓	〃 六圓八
野崎白菜	〃 三〇〇圓	〃 七圓八
富士白菜	〃 三二〇圓	〃 八圓五
山東半結球白菜	〃 二九〇圓	〃 七圓六
聖護院大根	〃 二四〇圓	〃 四圓
白首宮重大根	〃 二五〇圓	〃 四圓二
美濃早生大根	〃 二三〇圓	〃 四圓二
燈籠紅蘿蔔	〃 一二〇〇圓	〃 一八圓
青水蘿蔔	〃 一三五〇圓	〃 一八圓
朝鮮青皮大根	〃 三五〇圓	〃 七圓六

◉日本桝一石合滿洲二四、〇斤
東亞農林株式會社
新京永樂町三丁目八 電話（三）六四七九 振替新京三二一六
支店 吉林維新街一二七號
●商品目錄免費奉送

聲明脫離父子關係
啓者趙廣田因子趙興岐不受父訓不務正業任意放蕩嗜好太甚敝恐家產被共損害無論何人與共川換挪借滋生任何事故敝人概不負責除向官府呈請脫離父子關係外特此登報聲明
西安縣 趙廣田啓

失戳作廢
啓者敝人於本月二十日派人至本街領油食時上刻八分字體張永貴印四字方形化學名戳一棵不愼丟失無論何人拾得概作無效特此登報聲明作廢
肇東縣昌五街永興盛 張永貴啓

感謝名醫
茲歸長女蕙芳曾患瘵療形消骨立肌瘦如柴月經數月不潮日必數嘔食水不存已成不治之症乃蒙吉林市漢醫徐宏時先生診療服藥三四劑則嘔止料藥未半而食量加增體健如常矣且鄙貧病交加焉有餘資爲小女治病徐宏時醫士濟世存心活人爲念不取藥資義務治療重生大德理難緘默謹登報鳴謝並爲一般婦女患病者介紹焉
漢醫徐宏時先生現寓吉林市河南街三道碼頭以東同記商場
對過寶隆謙藥店
吉林市張老乘胡同四號 鳴謝人 趙程九謹啓

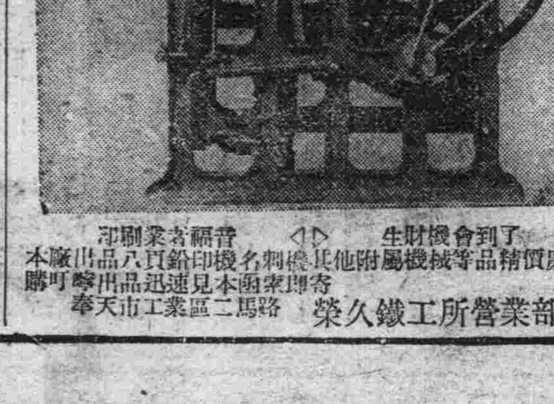
生財機會到了 ◁▷ 印刷業者福音
本廠出品八頁鉛印機名刺機其他附屬機械等精品價廉 出品迅速見本函索即寄
奉天市工業區二馬路 榮久鐵工所營業部

通化都邑計畫地出賣公告
一、出賣地區域 通化橋以東新市街
一、出賣最低價格 商業地域每一平方米 八圓五角整
住民地域 五圓整
工業地域 八圓整
一、申報期間 自康德八年六月廿五日 至康德八年七月八日
一、申報場所 通化都邑建設局用地股（電話一、〇三四番）
一、契約方法 買受人決定通知後於買賣契約同時須完納土地價款
詳細請問都邑建設局用地股
康德八年六月二十一日
通化縣長 馬錫藩

司法進步良多 較諸曩昔不啻霄壤

司法部前野次長之今昔談

法機關拜聞皇帝陛下御臨中央法衙之餘、莫不恐懼感激、記者特往司法部、訪見前野次長、樑詢司法部之今昔譚如左●●

建國伊始吾等日系司法官來到滿洲、從事司法部建設時、令人最覺困難事實、爲不知在滿洲有什麼司法官、並對于能力審查煞費苦心、即首先召集學習法官、藉着講習會的名義、實施人物考査、結果能力之低級、令人驚嘆、次之爲審査與新人之養成於康德元年十月設立司法部法學校、以得多數新進精銳之法官、如此一新陣容、就中滿系司法官之能力、頗呈進步、人民對司法之信用、日見增大、如陳訴、投書等、至現今多半無有、此外如上訴之減少、可爲對裁判、增加信用之表現、監獄情勢、與建國當時比較、實有霄壤之差即現今全滿監獄、多半新築與改造、由應報主義、轉換敎化主義、經行刑灌注王道精神、使人犯更生忠良的人民、獄內生活、非常明朗、因人增産收益、年額約達一千萬元以上云所

中堅份子起見、於康德二年遊歷地方、相當發現優秀審判官檢察官、但是全體成績、也不見佳良、在某地方法院、有一個審判官、體軀堂皇、帶有美髯、履歷書上寫有律師經歷、更在任司法官以後之經歷、亦有佳良之處、余對他發出高級質問時、彼竟默而不答、中級質問、亦不應答、最後的初步的質問、仍不能答覆、余詢問謂閣下不知法律歟、他不慌不惶答謂、閣下常有六法全書、而提出質問、余不帶之、在法庭持有六法全書、絕無錯誤、嗣後交六法全書質問、奈不能解釋、他豪然答謂雖不知法律、然本諸情理而裁判之、余聽聞之下、呆然無言、其他縣司法公署等、如此者亦不在少數、由此觀之、建國當時、着手整理

入營國兵家庭訪問記【2】

孫惠清

身爲國兵無上光榮 如願以償舉家歡欣

何紹昌

在西四道街天保當胡同的路口、豎立着一個律師何東生事務所的高牌、照着這示牌走進去就是何律師的事務室、從這事務室中會走出去一位國防的勇士、這勇士就是何律師的長子何紹昌君、他就是本年得以第一次光榮入營的國軍、何律師每天是繁忙的、在替着許多人們出庭辯護、所以在家的時候很少、當記者投剌說明來訪的意思後、何太太很歡喜的接見記者、以下便是何太太與記者的談話、

記者：此次令郎光當第一次入營的國軍、您眞有福氣、

何太太：這也談不到、不過到了適當年齡、也應該爲國家出一點力的、

問：何紹昌君未入營前念書是作事呢？

答：在第二國民高等卒業後、他父親知道他已到了應該當兵的時候了、所以也沒叫他升學或作事、

問：令郎入營後已經一個月了、你不覺得想念嗎

答：這自然是有的、可是我家孩子很多、一共有五個男孩、三個女孩、走了一個也還不寂寞、另方面說、孩子大了、總得出外作事、那能常在家裡而且是爲國家效勞、總不會虧待他的、所以效勞、更多一層放心了、

問：何律師平日談到自己兒子入營的事竟說過甚麼話呢？

答：他對於這次大孩子的入營、沒有甚麼特別對孩子留戀的情形、第一家中經濟能以維持、不等他來賺錢過活、第二國家多事的時候、兒子雖然是自己養的、可是不能看爲自己的私有、爲國家盡點義務、是不能免的、

問：那麼您呢？

答：我也這樣想、

問：何紹昌君在未入營以前他也很喜歡當兵嗎？

答：他自己實在願意極啦、在剛一知道這消息時、他不等來通知或催促、他就自己寫了履歷去請求、首先他想入海軍、未得遂願以後自己去申報、假如沒有這次的壯丁適齡呈報的話、他也打算考入軍官學校呢、這次能夠被檢查合格、自己喜歡得眞了不得呢

問：紹昌君結過婚嗎？

答：還沒有、總得在兵役服過了後吧、

問：是在那一個部隊裡呢

答：在奉天自動車部隊

問：常寫信報告他入營後的情況嗎、

答：寫過、

記者：謝謝打攪了您這半天、

何太太：不客氣、還希望你常來串門、

（照片＝何太太與其最幼女孩）

首都防護本部舉行職員任命式典

爲灌輸市民防空思想、並使市民對近代國家必備之防空完璧、所以首都將自七月三日起施行防空演習

（又）首都防護本部、於三十日午后一時、在市署講堂、由關係方面參加下對職員任命將舉行式典云

警官巡邏中捕獲私運米犯

廿九日午前二時許、南關派出所、柴田警長、於該處警邏勤務中、發現由長春縣黄家架崔淸、私運黄米三袋、並共同鄉王有密運芝蔴十三袋、及長春縣哈大窩棚李青山私運芝蔴十二袋擬到本市二道河子交易市場、實行私賣、該警長認爲有違糧穀統制法、當與以取締、將私貨及人犯備文、一併送至四道街署法辦云

"開拓事業頗有進展 尚希今後益愈努力"

小磯大將歸路抵京發表談

溯自月之八日、由羅津登陸以來亘約三旬有奇、視察東北滿開拓地之滿洲移住協會理事長小磯國昭大將、於廿九日由白城子搭空路再度來京、宿泊於軍人會館、並會見在京記者團、因途中乘汽車稍感不適、此次長途旅行、而精神尚不覺疲乏六十二歲高齡、矍鑠振作、該大將對於視察開拓各地談話如左、

此次視察增加許多見聞、更爲滿蒙開拓上最爲緊要者也、雖然將來爲滿洲農產之寶庫、須待專門家之指導、故以日滿一德一心之立場、推進開拓、增進滿洲之幸福、對於世界食糧之增加上之貢獻、裨益頗大、

試觀開拓之進展、以開拓團最初入植之初、前途甚爲憂慮、然而開拓民等以不折不撓之精神、努力前進、考據滿洲適用之畜力農具、而備開拓廣大之土地、以收農業經營之利益、團長以下之前途、大放曙光、實値欣慶、尤以義勇隊在滿三年之基礎準備訓練、因種種事故、未能如意進展、甚爲遺憾其中一般開拓團以上之發揮靈活手腕始充分基礎訓練而備移行開拓、由此觀之稍感樂觀、更期進一步之發揮、雖然開拓團與義勇隊同樣缺陷、此後加强指示、設營之不完備、農具之不足、畜力之不足、兵器之不足等、不勝枚舉、對於此點、滿洲開拓機關尙希自覺努力、則開拓之前途、當能頗有樂觀始克益愈進展、然按八紘一宇之大理想、並無分劃北進南論之區別、其資源力須求自南方、民族發展、須在大陸、此後以第二世、第三世、應本此向前邁進、此點對北滿開拓民之第二代非常有益、惟對於乳兒之保健衞生上須謀更爲善處之方法、開拓民常談及將來之希望及理想、滿洲之融資金等、頗有立刻償還之概、嫩江訓練所會取深耕農法、但於現地試驗、造成適於其土地者、實爲必要、既使得到機械農具、亦必須努力工作、始克奏效、最後開有人言關於鹼性地帶之改良問題、有認爲取其鹼性成分用於改良北海道之酸性土壤者、德國已成行此種辦法、滿洲將來或有實行之希望

（照片＝抵京之小磯大將在軍人會館發表談話時情景）

因公殉職神崎警尉補 昨嚴肅舉行告別式

因公而被兇漢狙擊殉職之神崎警尉補、頗爲各方惋惜、首都警察廳茲於卅日午後三時在協和會館內舉行神崎警尉補告別式、各關係機關均參與嚴肅之式典、以慰神崎警尉補之忠魂於地下矣

洋服匠厭却紅塵 願出家皈依佛門

─青年有爲何其消極耶？

李有德、現年廿七歲、原籍復縣衙門街子、現遷居瓦房店街居住、該氏沉靜寡言、賦性誠篤、彼雖曾受八年餘寒窓之苦、惟終未得展其志、乃投入做衣服之手藝行中、伊之技藝頗稱不惡、但因日久生厭、對於做滿洲衣服、不發生興趣乃於今春由原籍不辭而別、投奔前來新京西四道街共親、屬劉德銓開設德銓洋服店之改變前職、學做洋服、迄今已月餘矣、閒時默坐無言、手持一本『看破世界』勸善書晝夜手不釋卷、讀閱日久、迷入心竅精神轉變、厭却紅塵、擬削髮爲僧、於二十七日午前九時許、又不告而走、跑到西長春大街護國般若寺、意欲出家、該寺老僧不予收留、乃荐送至南關朝陽寺、適該寺由三岔河某寺院來一僧、擬將其領至三岔河、以爲小徒弟、皈依佛門、該老僧詢其來歷、始知現寓德銓洋服店、乃同來當該號、向掌櫃商討、該號經理人、認爲此事須得其父母許可方可決定、該經理當又極力加以勸說、於是李有德悔悟前非、又不欲出家矣斯時在場之老僧非常表示不滿、且非難李某反復不常、結果且囑李某云、待如通知父母、倘不得許可時、汝可偷着跑去出家云云、至于李有德之出家動機、據其櫃中劉掌櫃談稱、李在原籍時、因有微疾、兒時所訂之婚姻、由女方提出離異、歸後李某之精神、似受打擊云云、李某本人則謂常閱『看破世界』一書大受感動、又兼精神曾遭打擊、一時悲觀厭世、故欲出家、揆談話時其情影、若不勝悲悽者

徹底瞭解隣組精神 將開班組長講習會

自從隣組施行後、一般組長班長之責任日漸重大但有的班長組長對隣組精神往往認識不淸、所以常有糾紛事件發生、市公署行政科、爲使組長班長徹底瞭解隣組精神、及自己之職責起見、將招集各班長組長、分別開講習會云

鄉下女孩來京 赴街遊玩失踪

賀淑閣、是一個十四歲的小女學生、於日前與其母、由范家屯太平區、一排廿九號來京訪親、臨歸時未與其母同歸、在京暫時逗遛一二日再歸回、詎知於廿九日午後五時與共親屬家中小孩同去逛街、身穿青褂子、青涼鞋、青襪子、長臉黄髮、身高四尺餘、一時目迷五色、致而轉向、失群離散、不知去向云

第四回建國體操大會 今日開始舉行

協和會首都本部舉辦之第四回建國體操大會、自今日起、每日晨六時半、開始實施、今日市內各學校學生特別早起、在校院中實行建國體操、同時希望市民、亦利用無綫電放送、早起作建國體操爲是云、

大阪水害情況

【大阪電】截至廿九日午前十一時、大阪府下狀況據府警察部警務課調査稱地板浸水者三九六七戸、旱田浸水八五二町步、道路決潰一處云、

福岡炭坑被害甚大

【福岡電】由廿五日福岡地方襲來五十二年來未曾有之豪雨、其被害最多之地爲筑豐粕屋地方之炭田共中因坑內浸水採炭作業陷於不可能之炭坑已達卅六炭坑、加以因浸水危險一時中止作業者已突破八十炭坑

死者四十九名中、大部分係因炭坑浸水而犧牲、各炭坑雖皆舉全力施行排水作業、然其中若遠賀郡中間町中鶴第一坑排水殊爲艱難、故其復舊必須相當日數、福岡縣於廿九日已命令縣下各警察署報告管內各炭坑被害狀況、使危險之炭坑、自動中止作業藉預防發生事故於未然云

母老虎罵街 有傷鄰組感情

日昨午後七時半餘、東三馬路市營住宅小胡同裡、群人麕集、圍觀如堵、乃一年屆卅歲之婦人、站在人叢當中、指手畫脚、破口大罵、說是他家僱有小女僕、被隣居挑唆不聽其使用云云、但圍觀者多半是日人或鮮人、因該市營住宅多半是日、鮮兩系居於此者他罵的是誰、不但日鮮人不懂其罵詞、徒惹外國人訕笑而已實則罵街之潑婦、也是住在該市營住宅、門牌是一百零三號、她的丈夫、是在某部當技佐於是潑婦往往以其官太太之臭架、欺凌隣近、既自名曰官太太、應有隣組之精神、豈可縱其母老虎之雌威、信口開河、無乃有傷隣組之感情乎、如再逞母老虎之雌威、負管理之責者、將重加嚴取締云

開市民運動會

【齊齊哈爾】既報之本市體育協會所主辦之建國第十回市民運動大會、卒於廿二日午前九時起、假嫩江畔體育場、盛大展開矣首由郗委員長致開會宣言斷續揭揚滿日兩國旗、滿日國歌合唱、（軍樂隊伴奏）向國旗敬禮、遙拜宮城並帝宮、對戰歿將兵英靈默禱、（一分間）會長致開會辭、名譽總裁訓辭顧問訓示、建國紀念運動會歌合唱畢、遂於同十時廿分、（運動開始以前）由參加各校學生約一千五百名出場舉行團體操（建國體操）完了、旋即開始各項競技四十餘種目、但因項目繁多、成績不及備載、總之精彩記錄頗多、頗呈盛況、當日觀衆達數萬人、致使寂靜之嫩江畔頓變鬧市、而市民參加競技者、亦頗踴躍、足徵認識運動矣、迨至午後五時許、各項競技終了、遂授與優勝旗顧問及會長均有講評後、國旗降納、閉會宣言已畢、則此盛大之運動會、遂告圓滿閉幕云、

山明水秀風光綺麗 住民樂業共享昇平

福建省川石島

【福建省川石島電】福建省沿岸閩江河口之要衝、川石島周圍的十六公里、人口二千、下臨勿克島及五虎島等、爲福建之要地、自日本海陸戰隊占領該地以來、已歷二載、兵士之辛苦、實爲筆墨所難形容者迨上陸後華人少年少女對吾等之敬禮、使記者頗爲驚愕、

對岸風光明媚、宛爲置身瀨戶內海之岸上、山明水秀、漁屋點點、怡然之風光、殆有令人流連忘返者、

島民皆樂阜阜、各慶堯天、莫不克勤克儉、努力工作、本年二月重慶軍受嚴命須奪回該要衝、五十餘隻小船、一齊來襲該島但島民仍能協力日軍、直接或間接予以協助、此殊可爲島民體解東亞建設之眞意之左證也、

島內即使有盜難、亦不過二三人因家貧無以自給、一次僅盜竊田野間之小豆和葱等菜蔬、故雖盜竊、亦多不究實、

總之、由皇軍之雄威、使島上已悠然自樂、人民共職、克治其業、則遂獲之民、普受皇師之厚睨、共襄力協助友邦之建設東亞共榮圈、亦自然從衷心趨有疾盼矣、

禁煙論文一等當選

鴉片麻藥的流毒及其防禦對策

楊塑（五）

△第三章　我們怎樣拒毒

從縱的方面觀察、我們已經找出在歷史上民族遭受的厄運、從橫的方面去推論、我們又找出這毒物所給予我們的災害之重大因此徹底剷除、是毫不容許我們遲疑的了、可是我們得怎樣研究出一種防禦的方策呢？現在先從大體上找出一個概念來、以期先有意識的體認、

一、意識的辨正

甲、中毒原因的探索

一個醫生在給患者處方調藥以前、必須先診出患者的病源來、然後再處方下藥、才不至於發生錯誤詳如前述、鴉片和麻藥的流毒、雖然都不知道它的害處、以及接近它以後的人們、明知有脫掉它的可能、而還在執迷不悟、這裡就寓有一種原因、在我們想要研究怎樣拒毒以前、首先必須探索出來這個原因、

一般毒物的引人入轂、雖然表面上似乎因緣頗多但大體不外乎兩種、一種是因病中癮＝就是身罹疾病無正確認識、擇藥醫藥、盲信它的麻醉作用之有效便以爲它是百病皆治的靈藥、却不知它僅把病痛的部分暫時麻痺起來、久之便陷入毒癮而不可拔、這種原因多半發生於知識簡陋或生活低下的人們中、再一種是因好中癮、這一種說來很複雜、有的爲了消愁解悶、有的爲了寄興遣懷、有的却爲了交際應酬或故意撫潤等、……不是對它的毒害曖昧無知、便是在一種行險僥倖的心理、自以爲很有把握、但結果十之八九走入了深淵、更爲保持最初的慾念和它的加重脅迫、而不能輕易棄掉、這種危險多半是發生在有錢有閒、而且生活慾念不正確的人們中間、

乙、對症下藥

以上兩種原因、並非絕對沒有戒除的可能、僅由於一般人普徧的只有中毒的弱點、而缺乏拒毒的意志、這種意志缺乏、是必須獲得對症下藥的徹底意識之樹立不可、

鴉片麻藥所給人的顯著作用、就是興奮和麻醉、就此推論、我們便會知道如果用來治病、即是上了它的當、祈要稍具醫藥常識的人、自然明白、因爲凡是一種病都有它的中因和感受、想除掉病根、須找它的適當醫藥、僅以麻醉來解除、除了一時得到欺騙的鎮痛以外、還有什麼功効可說呢？自然也有人曾用鸒好過病症的、但那病一定是很輕微的、即便不治、也便會好、若僅以這種實例來作口實、眞是危險的錯誤、至於較重的病症、反倒因此致誤、越發加重起來、以至犧牲了性命、所以關於此點、除望未罹這毒害的人們萬分注意、就是已經儆出此種錯誤的人、也不要以爲無法解脫就現今醫藥的昌明說來、已臻於完善之境無論任何疾病、都不至於絕對無可醫治、病總須按着醫理去求解脫、否則、僅以忘却和麻醉來敷衍、即是絕大的自欺、人的生命雖然是短促的、但也有數十年的歲月、我們曾見過誰能用毒物來瞞哄病症到數十年之久呢？

至於以嗜毒爲癖好的人們、就更是極端的錯誤、想用它來寄興遣懷、所得的僅是一種虛妄的快感、久而成癖、遭受終生的悔恨、爲一時的遣興受一世的痛苦、眞是太不値得、想用它來消愁解悶的人、所得到的效果也大都類此現實的苦惱、決非麻醉或忘掉可以解除的、結果倒是苦上加苦、引用一句古詩、『舉酒消愁愁更愁』可謂道破箇中的況味了、

至於以來作交際應酬的人、更應有一個根本上的覺悟、現時一般所謂交際應酬、本來含有一種虛僞或欺騙的成分、再加上這個可怕的媒介物、在施予者就是一種奸險、在接受者即是一種愚妄、凡是稍具人性者、便會了解此中的弊端、而不肯去染指了至若以嗜毒爲揮潤、在此軍閥秕政已經消除淨盡而逐漸代以明朗政治的今日、再不容許我們喪心病狂的甘作時代的罪人了吧

丙、戒毒是難事嗎？

在過去雖然很有些人領受的危害、知道的流毒可怕、但一般地說來、總未能深痛鉅絕的立時反悔、這主要的原因、即是對這毒物的利害認識未能徹底因此便難於生出切實的充分力量、但由以上兩段、我們已經辨別明白、只要我們具有肯定的信念、

儲蓄標語

儲蓄莫嫌少積久花不了

新京　張慧心

主治眼病醫士經驗處方

眼病藥!!

應用現代的藥理學調劑

一般眼病　頭疼怕光胬肉血絲白點風翳眼癢眼乾流淚昏花頭疼攻眼諸毒攻眼視物不明常好犯原因生氣上火驚急勞作傳染不潔或由內蘊而發或因外感所致每易引起翳障朦等疾甚有失明之虞速用內服清涼丸外冒用洗眼藥及點眼藥効能袪紅絲消腫疼止淚除翳退化朦保光明目

內服清涼丸每封四元四角洗眼藥每封一元二角點眼藥每瓶一元外埠加郵費二角

小兒眼病　初起眼不敢睜怕光白眼珠漸紅黑眼珠漸黃極速三五天全眼珠皆白視物不見矣原因乳食失調瀉痢或出花出疹遺毒攻眼患者小兒皮氣特大時以手指揉鼻擱耳撓頭倦怠諸現象治法內服眼病復明丸外用洗眼藥適症

眼病復明丸每封六元八角　洗眼藥每封二元六角外埠加郵費二角

內障眼病　形同好眼視物盲然初起每見眼前飛蝇黑花火星看燈光周圍有紅綠色環如虹視力漸退如置身雲霧中覩一物成二體瞳仁大散變色多因憂思悲痛急火恐懼所致須服內障還睛丸外用點眼藥有効

內障還睛丸每封五元四角　點眼藥每瓶二元外埠加郵費二角

沙眼　初起眼瞼乾澀作癢多眵眼皮生小粒疙瘩眼珠放出不治慢慢周視物不明久則紅絲白點雲翳出現侵遮瞳仁終不免失明之悲運傳染力强是以學校工廠考試檢查每爲失學失業之主因此藥適用沙眼患者自己治療按法用之沙眼不難治愈用法簡易經濟誠事半功倍

洗沙眼藥每封一元四角點沙眼藥每瓶一元外埠加郵費二角

贈送　凡購治沙眼洗藥及點藥者奉贈沙眼洗眼器一個以示優待

以上外埠函購郵局掛號滙款即可

用法＝均各有詳細說明書

奉天市北市場中央戲院東頭路北樓房

視思明眼藥局

丸善式高粱米機械

高粱 苞米査子．大麥．小米

此機高粱米、大麥、稗子、小米、苞米査子、能可似很好

需要電力五馬力！

十點鐘五十個麻袋能是

機器在內俱有自動的除塵裝置

有現貨

圖樣免費贈送

重柴油發動機

此機使用是燃料經濟機器堅固無比尙能耐久使用

種類　五・一〇・十五・二〇馬力各馬力有現貨

有現貨!!東洋貨

中桐式高粱米機沙輪子
佐竹式高粱米機沙輪子
丸善式高粱米機各型
淸水式推大米機
中央式木炭瓦斯發生機
中央式人力牧草捆包機
土肥牌煤油發動機
芝浦電動機
製草繩機製蓆機

農工用諸機械製作批發

中央農具公司

新京特別市大經路筋西二道街六二號　洋火公司對門電話（二）三九三一番

沙眼

自己治療

明目奇效丹

爲前途幸福　投考豫防計

請購用

沙眼專門藥

招募代理店報酬從優章程函索即寄
各地藥房均有代售代理店列左

赤峯 興亞大藥房　安東 東益增遠藥房　大連 康德記滙棧　通化 福興大藥房　通化 積盛和藥房　通化 和發信藥房　黑河 大同西藥房　拜泉 興盛公藥商行　撫順 信仁堂藥房　敦化 五洲大藥房　開通 廣和堂藥房　圍場 寶和堂藥房　建平 世德堂藥房　岫巖 大德堂藥房　朝陽 世德堂藥房　隆化 德生堂藥房　德惠 華新大藥房　八面城 春生大藥房　圍場 基田大藥房

三江口 大興恒藥店　山城鎭 永順堂藥房　西城鎭 育生德藥房　西城鎭 德順祥藥店　八面城 生民大藥房　本溪湖 天德春藥房　齊齊哈爾 補天靈藥房　新京 中西大藥房　吉林 福光大藥房　興城 同仁醫院　八面城 春生大藥房　雙廟子 和發慶藥局　王爺廟 天順成藥店　淸河門 玉興藥店　乾安 肇陽醫院　郭家店 效愈大藥房　圖場 寶和堂藥房　隆化 德生堂藥房　碾子山 亞陸興藥房

定價＝上藥洗藥共每盒五角十五日量

注意＝函購務須掛號寄小滙兌否者遺失不負責不取郵費空函恕不寄藥

奉天市第一商場南胡同瀋陽郵政局私書函第四

總批發處　顯揮藥房

今日嚴肅舉行
四平省開廳式典
慶祝聲色充滿全市

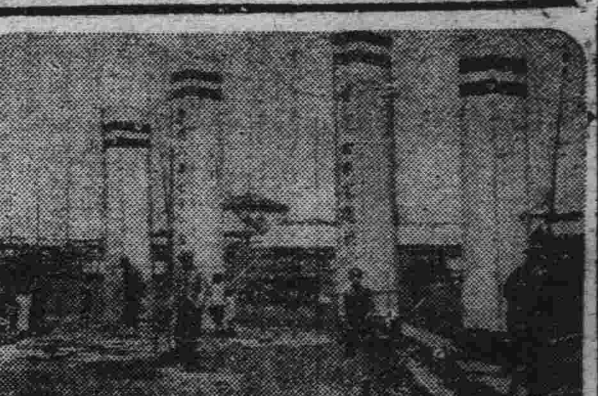

（右圖四平省慶祝設省之牌坊及車站前的裝飾）

四千萬民衆注目期待的四平省開設、經籌備委員會積極的準備、一切就緒、如期於今日（一日）午前十時半、在四平省公署前廳隆重舉行、而闔市民衆、逢此式典、莫不鼓舞歡欣、家家戶戶懸掛滿日國旗、高搭慶祝牌樓、夜晚燈光輝耀眩目、大有不夜之城、慶祝色彩、溢滿全市、五光十色、偉爲大觀、盛況實屬空前、因處非常時局、儀式簡素而隆重、茲將開廳式式序、誌之如下

開廳式式序

一同入場
開會之辭　總務科長
國旗揭揚
國歌合唱
滿日兩國歌
向國旗敬禮
建國神廟遙拜
皇居遙拜
宮廷遙拜
對建國英靈默禱
國本奠定詔書奉讀（省長、次長）
式辭　省長
訓辭　國務總理
訓示　總務長官
致辭　次長
祝辭　日軍代表協和會中央本部長、第一軍管區司令官奉天省長吉林省長省民代表、四平街市長、
祝電朗讀
萬歲三唱
滿洲帝國萬歲　日軍代表
日本帝國萬歲　省長
四平省萬歲　協和會中央本部長
閉會之辭　總務科長
式場宴
一同入場
挨拶　省長
（致辭終了後一同乾杯）
開宴
萬歲三唱（奉天省長）

省署廳舍的所在地
即前四洮鐵路局的舊址
建築物歷經升沉演變的軌跡

四平新省的公署廳舍、原爲四洮鐵路的舊址、自四月中旬、省籌備處古畑總務廳事務官、來四後、乃大展經綸、每日與設計者、及準備員、工人等、不辭勞苦的刷新內部、始完成此潔雅堂煌、壯嚴廳舍、但此廳舍、於二十年前、舊軍閥張作霖全盛時代、本爲四洮鐵路大本營、當初賴滿鐵之援助、而建築者、總面積約二千餘坪以紅磚建之二層樓、即在滿鐵沿線、亦爲不可多見之建築物也、滿鐵方面本思此鐵路總局完成後、能與滿鐵協力而擴大陸鐵路經營之一翼然而張氏父子、心懷叵測、以四路連運方策、壓制滿鐵、因此四洮總局、又一變而爲抗日之策源地矣、滿鐵當局、對此種行動、實爲憤慨、然尚能穩忍、冀促彼方之反省、於滿洲事變勃發時、更呈敵性露骨化、張學良部下軍隊、對市內居留日人、形將取攻擊手段之陰謀、幸經當時林憲兵分隊長、及鎮守洮南之張海鵬將軍、二氏得知、不避危險、派隊嚴防、今日之新廳舍、始免當時炮火之洗禮、事變後、轉讓滿鐵、自決定成立新省、始由政府收買、總計此廳舍、連同別館、共分六十餘室、如按舊時區別、頗感狹隘、爲辦理公務無妨碍計、故今次稍加更改、分置省長及次長室、於二樓正面應接室之兩側、協和會省本部二室、滿赤支部一室、兵事處一室、當開廳前、籌備處古畑事務官發表談話如左

敝人自四月上旬、負四平省開設籌備之重任而來四當時於市公署內、設置事務所、進行一切之準備、諸如廳舍內外之設計指揮備品用具之購買、職員官舍之建造、各職員生活必需品之配給對策、以及各機關之連絡、頗爲忙碌、紛身碎骨、亦感己力之不足、幸賴市長及市民之應援、始於開廳前、準備完了、此亦可爲余三個月勞苦之所得、亦云慶幸不置云、

野田省次長
暢談新抱負

野田四平省次長、對於記者在植平旅館的七號室開廳感想、一日晨對本報欣然談述如下

四平設省　國策遂行　大同貴報　率先指導　徐家桓題

振興農業　安定民生　野田清武

此次基於國家行政機構的改革及內外的諸种情勢、而新設四平省、余首任省次長、今日在官民的歡迎而抵任、殊覺欣快感激

本省的人口、佔全國第六位、多半是依農爲業、當現在農業物增產計劃邁進的時候、依天意而誕生、深感責任之重大不過此地位於京奉要道佔在地利、各職員均係老練多材、所以余藉着地利人和、本着國策、努力邁進、以副天意、同時發揚建國的精神、官民一致、以不撓的偉大精神、克服一切的困難云」

肩負重責的徐省長
與本報記者談新省諸問題

舉國一致景仰期望的四平省開設、將於一日誕生而首任省長徐家桓氏及野田次長、均於二十八日同車抵任、下榻於植平旅館本報爲完成弘報使命、午前除在車站出迎以外、於開廳之晨、得與身負重責的和顏悅色徐新省長會見有以下的一問一答

問、省長初次接觸省民的感想如何？

答、四平新省的民衆、約有數百萬之衆、今日到任蒙關係方面在站歡迎、而與省民接觸、殊爲感激、而愈感職責的重大

問、關於省下各縣何時辦理接收事務

答、今日開廳式典舉行完畢以後、四日在奉天、六日於吉林、辦理各縣接收事務、預定七日晋京向中央報告

問、接收後招集各縣長會議否

答、三日在四平市招集管轄一市九縣會議協議省政要綱、而四、六兩日、不過舉行接收式典而已、

問、省長第一件要處理的事務爲何？

答、第一件要辦的就是農產物預約金的問題、在中央的時候、據聞預約金的手續繁雜、而此次身臨其境、對預約金的手續、在可能範圍內、力求簡便、以爲農民謀福利、

問、傳說預約金乃係強迫性、不知省長意下如何

答、對於農產物的預約金、決不是一種強迫、不過一般農民、對於國策不澈底明瞭、以致發生誤解的心理、

問、怎樣使農民澈底明瞭國策？

答、這就是引導方法的問題

問、省長將來當如何引導呢？

答、努力引導各村長對於政府免去懷疑心理、對於農戶收穫的數字、詳言眞陳、以免事後的麻煩

問、如何使村長明瞭？

答、按照環境、由政府直接派員實際指導、隨時說明

問、本年度協和會實施二位一體制以後、省長兼任省本部長、對協和會運動如何

答、關於協和會的省聯原來計畫與奉天一同招開但因爲新省的設置、所以本省第一次的省聯預定於下月下旬開會、聽取各縣的提案、採取民聲以實踐宣德達情的使命

談至此、已屆開廳時間隨退出參加嚴肅的開廳式

各方歡欣熱烈祝賀

野田四平省省次長

四平省開設之時、各方歡欣之、溢於言表、茲將探詢各方祝辭之要旨記述於下、各方熱烈之情已溢於字裡行間、茲分別誌之如左

薄井市長

茲當四平省開廳典禮之佳日、敝人當代表省民申述祝辭實爲光榮欣快之至惟我國、建國以來雖閱九載、然依友邦日本帝國之仗義援助、發展如旭日、國礎愈益堅固如磐石、帝威隆隆光被四海、蒼生謳歌王道、安居樂業、是洵爲世界之驚異、古今史上會未所見、現今國內治安確立、秩序整然、宣德達情、亦得完善、然而隨同滔滔的宇內進展、行政諸般制度、亦即隨之、以應民意所求、於茲四平省誕生、竟而開廳、實爲慶祝之至、概觀省政現勢、一市九縣人口達三百萬、面積三萬平方粁、沃土萬里豐饒富裕、可謂南滿唯一之穀倉地帶、更畜產煤礦亦佔嶄然的地位、逐年隆盛發展、人口亦見增加、就中四平市位於省下九縣之中心、而佔交通之要衝、並爲物產物資之集散、文化之中心、在此地創設省會豈不偶然哉、所以欣喜歡迎者、深信施政之適切前途明朗以備明日發展飛躍、況且省署人材充實、諸制度亦完備、明日省下飛躍發展、可期待也

武知驛長

余本來從事鐵道、行政問題、稍微知之、故由鐵道方面、簡單說明「四平省」的重要性、以替祝辭本省位於中滿地帶、成爲產業、經濟、交通之中心、佔有優先的地位自不待言、就中省會四平市以連京線貫通梨樹昌圖、開原各縣、再擁有平齊線、平梅線、與蒙古、東南地方等寶庫連絡、地位頗爲重要、即平齊線縱斷双遼縣、與齊齊哈爾連結、由鄭家屯分歧的大鄭線、遠通至華北關門古北口、並由該線集至的大豆、小麥棉花、羊毛等物產數量、寔爲龐大、在平梅線有西安炭礦、該線經過東邊道、渡鴨綠江、與朝鮮平壤連絡、由此觀之、四平壤如何重大、可以知之、於是以四平市爲中心、創設新省區域、意義頗大、當此開廳式典之佳辰、由衷心表示祝意、並祈念將來發展云云

憲兵分隊 鈴木分隊長

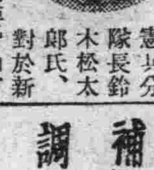

四平市憲兵分隊長鈴木松太郎氏、對於新省的開設、祝詞要旨如下

本日適值四平省公署開廳式、略述所感、以爲祝詞

四平乃是特產集散地、產業、經濟的中心、近來伴隨國勢的躍進、市況益趨膨脹發展、在躍進途上擴大發展、而此次新省開設、實爲適當的措置、殊堪慶幸、同時交通的發達、運輸的便利、各種地域有顯著的擴大、廣大的平原、土地肥沃、大部農業地域、將來相信有劃期的發展、所以全省民、莫不歡欣鼓舞、慶祝盛儀

四平新設　國運益昌　政治修明　東亞之光

新設的四平省
一市九縣行政管轄區
設省經緯煞費苦心

今日開廳之四平省、係以奉天省內之四平市（舊四平街市）及昌圖、梨樹、双遼、西安、東豐、西豐開原、海龍各縣及吉林省中之長嶺縣（除第三區及第八區）及伊通縣南部之地域、共以一市九縣爲其行政管轄區域、省總人口約三百萬、總面積二萬九千平方粁、與安東省相匹敵、現行十八省之行政區域、於茲已爲十九省矣

關於四平省新設問題、會於四年前之康德四年十月由總務廳內務局派遣調查員、實地調查、其後並由奉天省現地提議該省之新設、但當時因國內外之諸般情勢、由於國防體制確固早日實現之要請、乃將四平省新設問題置之於外而先行設置北邊國防省之北安、東安南省、然於前年由四平市向全聯提出四平省新設要望之提案、而急速實行其具體化、如斯逐次進行審議之結果、終將四平省新設要綱提出於康德七年六月二十八日之參議府會議、已得可決以故當於同年七月一日起開始新設準備事務、並於本年初於奉天省公署內、開設新省籌備事務所、從事準備新省地方實豫算之編成、官舍之建築廳舍之修繕、及所要物品之購入等、更於五月以後於四平市設置現地籌備事務所、實行最後的準備、而省長及次長、皆已決定、並對省官制已加以改正、各種準備皆已就緒、乃於一日舉行盛大之開廳典禮云

萬民臚歡

祝新省成立大同報特刊紀念

四平街市民代表　閻朝山

地方通訊 其一

縣警察官教習所 第三期學員開學

【克東】查我邑地屬邊陲、交通不便、事變以還、迭遭匪賊之蹂躪、年來我縣治安確立地方安寧、不能不歸功於警政之得人、茲自警務科長李君恭忱蒞任以來、熱心警政、謀警察官之素質向上、乃設立警察官教習所、當與警務股長協議之下、遴選學品兼優、老成幹練之警佐王子忱君、擔任教務主任、而王君以不眠不休之精神、訓練入所學員之精神、造成堅忍奈勞、不屈不撓之精神、在此第一二兩期中、王君頗費苦心、致積勞成疾、現在休養治療中、警務當局諸公鑑及王君積勞過度、非短期休養一方能痊癒、而教務主任一席、不可虛懸、復經慎重、選拔學識優秀、諳練警政之王警佐、充任教務主任、今當第三期警察官學員入學之期、對於學員之教養、當能有相當之貢獻云、

統監部已開設

【撫順】縣協和靑少年團統監部、於廿七日開設、午前十時半在撫西城北關優級學校院內舉行、參加人數由每團團長以下四名、但鐵路愛護少年團每團團長以下九名、均着制服或訓練服、纏裹腿、各携團旗、首由統監部準備午餐後、開始議式統監致辭、團員宣誓而閉會

職員教養訓練

【開原】開原縣長張國治副縣長村上良太郎、二氏對於本縣之政務、莫不勵精圖治、以期國策之遂行而關於職員教養訓練一層尤爲特別關心、現在縣職員、每日登廳後、全員實施建國體操、繼則正副縣長精神訓話、關於職員之綱紀肅正、自戒自肅、及新體制下諸政之邁進、時局之認識、民心之安定等對全職員尤爲特別訓導、其次對於民族協和重點之語學、每日必勵行之、故全縣署職員、皆被春風云

配給六月份麵粉

【蛟河】小麥粉販賣人組合理事長、於六月二十三日、通知各販賣人、於二十四日一律起始配給、種類特殊品、價格每斤二角一分五、配給數量、日滿鮮人每人一斤、外每人二十四斤、無持蛟河縣黎備委員會發給通帳者、均作無效、至七月七日爲截止日期、但此次配給數量、雖不謂多、較比五月份猶增一倍云、

來子有方　還春有術

這才是科學的萬能　可就把這靑春不再來的學說給打倒了

看這雄雞雄馬剔去了他的睪丸其生殖機能立刻消失雄雞的冠亦即萎縮牝的馬把那雄威頓減這就是割去了他的生殖線、減消了他的生殖活爾蒙

凱輯氏補腎良藥勃而興內含有多量生殖活爾蒙所以才能調正強化人的生殖機能增加了男性的活爾蒙

勃而興

有意想不到的却病這樣快是活爾蒙的効力
有意想不到的種膚能還少是活爾蒙的効力
有意想不到的服後能立子是活爾蒙的効力
有意想不到的性交生快感是活爾蒙的効力

補腎聖藥　勃而興

功用　補腎壯陽　添精益髓　發育生殖　鞏固機能

主治　少年早婚　房勞過度　滑精早洩　陽萎不舉

凡由破身太早　手淫爲害　以致滑精遺精　精冷精淸　子嗣缺乏　交換乏味　性慾苦悶　生趣索然　腰酸背痛　四肢乏力等症　可急服勃而興藥片立能恢復健康　添精益髓　誠爲補腎第一仙丹也

價目每瓶大洋　元　角

國內外各埠藥房均有分銷

總發行　泰華西藥商行

新京影戲院案內

國都　七月一日二日兩天　電影喜臨門　加演　石氏歌舞藝術團　歌舞・技術・藝術・盡各術之妙・眞藝界之光　紳商來賓　續演二天

下期准演新片　落金扇　聯美出品華藝精製　李紅…主演

新片預告　天涯歌女　國泰出品明星播製　片中插曲新歌十支　周旋　白雲　主演

今日公演　藝華公司出品全部對白有聲偉大巨片　神秘夫人　主演・路明・徐琴芳　滿映時報　本月八日演　玉蜻蜓

新片預告　落金扇　聯美公司出品有聲對白古裝哀艷新片　主演　李紅　嚴化

今日公演　鄉下大姑娘　華新公司出品有聲對白時裝偉大愛情滑稽巨片　主演　袁美雲

今日公演　完全新版藝華公司出品有聲對白古裝片　碧雲宮　（加演滿映時報）　主演　李麗　范雪朋　傅威廉　下期四日上海新片　岳飛　新華公司　震旦聲片

下期放演　三笑　新片預告　玉蜻蜓　春風回夢記

今日公演　一日二日三日三天　三房客　二房東憲法森嚴　三房客隱痛接受　王先生　主演　湯傑　洪警鈴

新民戲院　七月一日　星期二午場　晚場

地方通訊 (其二)

第四回建國體操會 今日起始全市實施

【奉天】協和會市本部奉中央本部令由七月一日起至同月卅日亘全滿各大都市實施第四回建國體操、以期強健身心及體得建國精神、於廿九日午後一時在協和會館分別召集各班組長及學校體操指導開會、決定於今日一日起、亘全市實施、其趣旨及實施要領與中央所發表者相同云

七一司法紀念 法院開放任人參觀

【奉天】今日爲司法紀念日又適逢興亞奉公日、在奉高等及地方兩日隆重舉行式典外並兩法院同時開放對民刑訴訟審訊時任人參觀云、

警署檢舉私宰

【奉天】城內警察署、偵知管境內秘密宰牛者甚多二十八日午前五時許、由衛生係動員、檢舉私宰者六家、計渾河街一段八十九號李永清、萬柳塘街一段十六號楊閒豐等、一併帶署懲辦云、

二匪搶麻刀舖

【奉天】北陵區安民街一段一五號、新華煤局代理麻刀舖執事張新泰突於廿九日晨三時四十五分、由後牆跳入二匪、分持木棒闖入室內、將執事人之兄張新奎用腳蹈醒、張於夢中驚起大聲呼喊被匪用木棒打傷右臂當迫令打開錢櫃搶去國幣六十元及棉被一床、棉襖一件、及皇姑屯署發九三〇〇〇號車牌自行車一輛、搶畢出門逃去、及走後報告沙河子派出所、轉報告皇姑屯署在搜查逸匪中云、

一掃狂酒迷乱生活 大和署實施檢索

【奉天】於領到年中賞與金之六月末、一般不甚體諒時局之青年、多恣意揮霍、沈湎酒食、故每值黃昏後、酒館咖啡店內、常患人滿、比及入夜、因酣醉向踟躕街頭、露出醜態者、時有所見、大和署保安係、爲一掃此不良之頹廢現象、特於六月最終之土曜日之廿八日晚、飭全體係員出動、並由前川主任親出指揮、向醉酒泥醉之徒、一齊檢索、迄至過夜一時許、檢索始行完了

李少春將來奉

【奉天】由滿洲演藝協會之斡旋、北京名伶先後來滿出演、如葉盛章、毛世來之輩、無不飽載而歸、茲聞仍由演協之拉致、坤伶趙嘯蘭、及武生李少春不日有來奉消息傳言出演於共益舞台云、

市縣聯合協議會後 整理未決議案

【哈爾濱】市縣聯合協議會完了之後、對於一切未解決之提議案件、均提交於省聯、協和會濱江省本部、爲使宣德達情上之澈底、眞正民意之聽取、已將各縣旗市之議案整理完竣、於七月十七、八、九三日間以開誠佈公的詳爲討論、使其實踐、茲將所整理之議案如左

△第一部議案▽

一、國本奠定詔書徹底認識之件(双城)
一、技術基本要點養成關係之件(双城)
一、教育普及充實關係之件(木蘭)
一、日本人小學校設置之件(延壽)
一、國民高等學校校舍增築及學級增加之件(賓縣)
一、國民高等學校設立之件(延壽)
一、國民高等學校學生收容增加之件(巴彥)
一、國民高等學校設立促進之件(肇州)
一、國民高等學校增設之件(哈爾濱市)
一、女子國民高等學校設立之件(呼蘭)
一、實極女校昇格要望之件(賓縣)
一、初等學校教科書內容改編促進之件(延壽)
一、國民學校日滿語教科書內容改善之件(巴彥)
一、建國節澈底之件(五常)
一、鴉片嗎啡密賣等積極取締之件(双城)
一、鴉片斷禁關係之件(木蘭)
一、送療原料並保健衛生之件(哈爾濱市)
一、轉失業者輔導對策樹立之件(哈爾濱市)
一、鴉片密賣取締之件(巴彥)

以上第一部計十九件

△第二部議案▽

一、專賣局所轄區域變更之件(巴彥)
一、車牌發放改善之件(巴彥)
一、地籍整理剩餘地街村管理之件(五常)
一、街村職員及警士等增俸之件(双城)
一、下級官吏待遇改善之件(呼蘭)
一、下級警察官待遇改善之件(木蘭)
一、下級官吏待遇改善之件(肇東)
一、商工公會會員條件改正之件(呼蘭)
一、濱醫素質改善要之件(青岡)
一、急速養成指導者層及成人再教育之件(哈爾濱市)

以第二部議案十一件

△第三部議案▽

一、補設增產對策要求之件(双城)
一、增產擴充關係之件(哈市)
一、農產物增產及蒐集貸促進之件(哈市)
一、農產物增產價關係之件(五常)
一、農產物價格及一般物價調查之件(呼蘭)
一、收買粉穀保管及運搬改善之件(双城)
一、粉穀價格與必需品價格均衡化並生活必需品配給圓滑增加之件(肇東)
一、農村振興關係(安達)
一、在滿浮動鮮農安定策之件(珠河)外十八件

以上第三部議案廿七件

△第四部議案▽

一、珠河方正間鐵道敷設之件(延壽)
一、五常一面間鐵道建設之件(珠河)
一、鐵道敷設之件(木蘭)外十八件

以上第四部議案爲廿二餘

總計七十九件云、

警官屢獲盜犯

【訥河】縣下老茱村分駐所、警尉補閆傳福氏、奉令榮轉、業誌既報、茲其後任之馬子峰君、爲人少年持重、頗得村民之信仰故於此到差未閱三個月之期間、一般村民、因見其務身忠於職責、而於不斷不休之活動之結果、迭破獲犯人、以奠定同分所管下住民於磐石之安、而咸嘖嘖稱道、共材幹焉、若此勇於忠誠報國愛民之警察官吏、不獨縣當局對之深爲倚重、即其村民之愛戴欣悅、亦可爲防犯關係上、與以絕大支援力量云、

民藉講習完了

【海城】縣公署行政科、前曾召開民籍事務講習會由各街村派員參加、假街村吏員訓練所地址、經過二十日間、及於二十六日即講習終了云、

牝牛產雙犢

【海城】縣境三區岔溝村王家堡子屯、住戶王姓家畜牝牛一頭、於日前二十二日、早頃、竟產牡牛二頭特別健壯、一時轟動村中往觀者頗不乏人、似牝牛產雙犢、殊屬罕聞云、

康生院職員 熱誠獻金

【牡丹江】市公署管下康生醫院、職員十二名、平素積蓄小費、計十八圓三角、以此竟充作國防獻金業經寄託警務處代轉、此種熱誠、殊堪嘉許云、

儲蓄旬間 郵局忙碌

【瓦房店】富家强國運動國民儲蓄實踐旬間、由本月二十日起、至卅日止、全國一齊實施、瓦房店文化街郵政局長、趙赫忱氏奉令後即督率局員、盡力宣傳勸誘、以期達成負擔之目標、以致近日以來非常忙碌云、

嫁期到竟潛逃

【遼陽】東四條路東頭一號住戶、張某之女玉眞(假名)年廿歲、於數月前許與東門外高秀峯之子高玉成(廿八歲)爲妻定於六月廿三日爲迎娶、不料該女屆期前兩日私自潛逃無蹤、乃父一面報警一面報高宅停娶、高宅空治酒常白忙一氣云、

房閥被拘坐監

【遼陽】房租中報統制早已逾數月、而隱匿不報者亦有、乃被憑眼經濟警察官捕獲懲辦、市內武聖區二段五十一號住戶房閥王實麟者、(四七歲)自有市房民房廿餘間、僅申報民房數間、餘者隱而未報隨意高價出租、被經濟警察官於數日前檢舉、詢問屬實當轉送法院治以應得之罪云

喚起儲蓄思想 開宣傳電影會

【哈爾濱】協和會市本部爲喚起市民之儲蓄思想普及、在此儲蓄旬間、擴大宣傳、並實施講演、以期澈底認識富家强國、及經濟報國之熱誠、該本部擬定之行事各項、分別於下

一、開懇談會、於二十八日招集各金融機關及地方有力者開懇談會、研究儲蓄運動實踐事宜促進方策、

二、民衆宣傳、對一般民衆舉開講演會、於各劇場、電影院巴拉斯二十七日午後七時、講者中銀理事何治安、大光明廿八日午後七時、講演者道外分所經理袁慶源、中央舞台二十七日午後八時、講演者益發銀行經理范化洲、華樂舞臺、二十八日午後八時、講演者興業銀行經理劉錫五、

三、機關團體會社責任者、自體召集所屬、開儲蓄實現會議、對前已成儲蓄者、乃須再進一層之努力、務使其達到相當數目未成立儲蓄者之使其成立

四、分會實踐、對於所屬各分會、使其適切之方法實踐、將每月之儲蓄狀況呈報、以憑考核、青少年團、義勇奉公隊由責任者講演、使其澈徹明瞭儲蓄報國之眞意云云、

文警佐榮轉

【綏化】警務科文警佐、自滿任以來、數載於茲、平素感覺責任重大、對於地方治安秩序上處置有方不期該氏近忽奉上峯命令提陞爲泰安鎮警察署勤務幾經各方設法挽留、然終無效果 該氏業已 就途赴任、將來新任所之警政、必蒙該氏加以一番整頓云

營海道教總分會 舉行隆重結成式

【海城】縣教育科當局爲期宗教團體之統制便利、早經成立佛教會、統轄各寺廟、而道教會之組織、尚未進行、殊感不便、是有早日成立之必要、曾經由縣與營口市當局之聯絡、組織營海道教總分會、由各道士有力者參加、萬全準備之下現已就緒及於六月二十六日、午前十時、即假海城縣公署會議室舉行結成式山全體道士齊場外各界官紳首領參加者頗形踴躍其儀式非常隆重云、

市制實施第八週年 松花江上開煙火會

【哈爾濱】七月一日爲市制實施第八週年紀念、每屆循例舉行煙火大會、引誘附近之仕女來哈觀光、並參觀市政之進展、本年度之一日爲興亞奉公日、以致由市當局改爲七月七日仍在松花江上舉行煙火大會云、

姨太太們 仍被有錢人蹂躪着

姨太太雖然是封建制度遺留下來的人物、姨太太雖然在法律上沒有地位、然而有錢有勢的人們仍然享受着納妾的權利、愛慕虛榮的女人們、也仍然去作被人蹂躪的姨太太。

這是買賣婚姻制不易打破的一個最大的原因可是時代不同了、我們看到許多、討姨太太的人家、踏破了家庭的和睦、我們看到了許多大婦虐待姨太太的苦處、我們也看着許多黑豬一般的財閥、在蹂躪着純潔的羔羊、這些殘忍的所謂權威者、不斷的在糾奪着同類的生命、六十歲的白鬚老叟、娶了一個二八紅粉、這不僅是葬埋了女性的幸福、而且是人間的大悲劇。古語說：『可做天上鳥、不做地下小』、我們深盼有錢的人們、莫再拘囚可憐羔羊般的女性女性自己也不當甘心去做喪失人格姨太太、共同合作之下、人類遏相殘兩性的相殘悲劇。

家庭婦女問題解答

納妾是恥辱 最好求平安

我是山東省黃縣人、因有先人遺產、故搬出在泰居住有年、我以經商爲業、迄至現在久未生養子女、我父因抱孫心切。在今正月間、決意給我納妾、以便生子好接續香烟、即暗中托友人介紹、恐被髮妻悉破、攪亂家庭、以待生米做成飯、諒亦無妨、故此設安、費去國幣若干元與我父之契友的女兒結婚、她的年齡拾八歲、較我髮妻有特殊之異點、故我對其感情非常濃厚、詎未月餘而髮妻趙氏得到實在的消息、終日與我發生正面衝突、並對妾再三責打漫罵、並要逐出、否則非得告官成訟不可、處到這樣地步我父和我實無辦法我想現在已經三拾有二歲尚未立子、若在依他之辦法復恐無人接續香煙故我每日百般調解、妻終不依、反云若不將妾逐出即得和我離婚、我想夫妻多年、感情亦不見惡苦因納妾離婚、豈不令人恥笑、處此進退維谷、敢請主筆先生百忙中示我一條明路、如何能使我夫妻感情如昔、不得離散、先生定能有相當的辦法、敢希詳細示知則我生當隕首死當結草以報大德、我的才疎學淺、多有不恭之處、請多加原宥是幸耑此 祝

唯唯先生文安 林級三寫於 泰安 特數

禁止人民納妾！納妾是對女人一種極大的侮辱、同時也會引起家庭、社會、國家的不安！在我們的古老在封建社會中造成了這種流毒、積習相沿、現代的人仍有假藉延續子嗣而納妾之風、其輕視法律和違背道德、是值得摒棄的、你以三十有二的年齡、便以爲恐無子嗣而納妾、行爲已覺可卑、雖然生米已成熟飯、但你卻應該即時解脫這種違法喪德的束縛！你現在用相當的代價使妾離開你的家庭、既能免去家庭中的糾紛、也是除掉將來一種禍患。一方面你同着妻到醫院里診查你們夫婦不育的病理、設法加以治療、不久、你就該見到子嗣了！當然、你的妻年齡是幼的、同居未久、竟告此離雙方未嘗不感到痛苦假如你能對你的妻設法使她寬宥、允許你的妾照常同居下去、是最好不過的了。 唯唯

脫離人間地獄 豈奈大婦不容

主筆先生：我很汗顏的說、我是一個出身煙花的女子、今春才脫離了人間地獄、丈夫是一個商人、我很體貼着他每日的過活。豈知他前妻內心是不同意我們的結合、我雖有改過歸善之心但大婦不容我將奈何？請主筆賜一圓滿的辦法。 做劉銀屏

謹慎悲謹從事 不得已再分居

答：你夫大婦如果眞的來京同居、你要小心翼翼謹慎家庭中的工作、無論當着你夫大婦的面前或背後、總不要對你夫說些閒言亂語：一切家事都不要強爲管理、對待大婦一秉誠心、視之如姐妹、遇事不多言、不怠惰、勤儉治家、日久換得大婦的歡心之後、你們中間、就不會有口角糾爭發生的。如果大婦是個潑悍不講情理的人、你只有要求你夫另築香巢分居了！ (唯唯)

答

現時代的人每以延續子嗣爲納妾的理由這實在是一件極不相宜的舉動、我們舉目可以看看世界上所有的國家和民族、他們決不會有這樣的行徑、因爲納妾並不能就認定她能延續子嗣、也不是一定能保障妾非延續子嗣不可、所以世界各國的法律毛對

摩登裝飾

摩登女子到了夏天、都流行着袒胸露臂、裸腿赤腳、充分的表現出肉來可是伊們的腿、不是黃瘦不堪、便是疤斑累累、於是把從前擦在臂上的某一種粉、現在也居然加在腿上了。伊們增了兩件新穎的妝飾品、畫襪和腳鐲。所謂畫襪、就是畫於腿上的假襪、其腿固完全赤裸着、所以與肉色絲襪一般。這種假襪畫法、十分精巧它的絲紋纖毫畢肖、眞偽莫分、一着水、那沿着水先去、可復本來的面目。

女子的裸腿赤足、已流行了好多年了。這樣襪廠、果然有失利權。但是商人畢竟是有智謀的、除了供給蔻丹之類來妝點伊們的足趾外、今年又發明了一種金色的腳鐲來做伊們小腿的妝飾、而在腳鐲上、還綴着幾個小鈴走起路來丁令丁令會響的。

這兩種奇異的妝飾、在婦女本人以爲好看、實則粗俗不堪、甘心爲男子的玩物而已。

所幸在滿洲還未發現、那太呵彌托佛了、不過去年盛行一時的紅襪套、也就够受的啦。

日語入門 (29)

會話(カイワ)

ココニ 何(ナニ)ガアリマスカ (這兒有什麼?)

旗(ハタ)ガアリマス (有旗子)

何本(ナンボン)アリマスカ (有幾面呢?)

二本(ニホン)アリマス (有兩面)

ドチラガ滿洲國(マンシュウコク)ノ國旗(コッキ)デスカ (那一面是滿洲國的國旗呢)

黃色(キイロイ)色(イロ)ト赤(アカ)イ色ト青(アオ)イ色ト白(シロ)イ色ト黑(クロ)イ色トノ方ガ滿洲國(マンシュウコク)ノ國旗(コッキ)デス (那個帶有黃色和紅色和藍色和白色和黑色的是滿洲國國旗)

單語(タンゴ)

一本(イッポン) 二本(ニホン) 三本(サンボン) 四本(シホン) 五本(ゴホン) 六本(ロッポン) 七本(シチホン) 八本(ハチホン) 九本(クホン) 十本(ジッポン)

小常識 (唯唯)

(一)試燒酒—欲試燒酒純否、可取酒半盅、以荳油或菜油一點滴入、純者油點必沈至盅底、否則必浮

(二)辨鷄蛋—欲知鷄蛋之生熟、可將蛋置於桌上以手使之旋轉、其旋轉速者蛋必熟、不能作旋轉者蛋必生。

(三)解酒醉—可用水二三滴、再加入安母尼亞水一盃、飲之即愈。又法用枳椇子沖水飲之亦可。

(四)紙燈帶—近日通行之洋燈、樣式很多、所燃之燈帶、往往寬窄不同鄉僻之地、購買適用者頗難可將潮紙折疊數層、寬窄厚薄與銅燈頭之帶管同上落自如、不但省費、而且光亮亦不減於燈帶。

(五)驗醬油—欲驗醬油之良否、可將醬油傾於碗中用箸攪之、如作枇杷色發泡旋即消滅者爲上品若作淡紅色發泡、則非上品矣。

(六)製印泥—向顏料店購淨艾絨一盒、用蓖麻油和銀朱、硃砂調之、即成印泥。

(七)水烟管—水烟管中之膏、去之不易、若以沸水注入管中、再以硼砂加入少許、握烟管搖之、略待片刻、則膏盡去。

(八)煮鷄蛋—煮鷄蛋時、若先以冷水濕之、然後投入沸水、則不致破裂

今日放送 夜間之部

七、〇〇 新聞、告知、地方新聞
七、三〇 特別講演、司法部大司張煥相
七、五〇 (大連)大連曼得林四重奏 曼得林四重奏團
八、一〇 放送小說、柴(原作莫泊桑)綠菲
八、三〇 新聞解說
八、四〇 舊劇(奉天) 奉天放送國劇研究部、烏盆計
九、三〇 四平省設立紀念放送(新京)由四平市轉播、一、講演、四平省長徐家桓、二、唱歌、四平市女子國民高等學校學生指揮趙雨春伴奏野口美哈留
九、五九 報時
一〇、〇〇 新聞、氣象概況、天氣預報、明日節目預告
一〇、二〇 講演、關於防衛訓練與隣組、新京特別市防衛訓練統監金名世、新京熏風音樂會
一〇、三〇 廣東音樂

水滸拾遺 張青山著 (2075)

第三十回 惡貫滿盈奸盜邪淫齊授首 否極泰來忠孝英雄大報仇

想罷、遂命澄明澄海守廟、自率青雲派的賊人、連夜趕奔潤州、及至兒僧來到之日、正是侯忠孝結婚之時、候至日晚、率眾賊夜入潤州城、來至侯忠孝家中縱至裡面、見院中靜寂異常、原來是侯宅手下人等、一天勞累、都入睡鄉、竄房越脊、來至內院、見正房燈燭輝煌、人影映窗、兒僧令眾賊在房上巡風、自提戒刀、縱下房來、潛至窗前、戳破窗紙、往裡窺覷、見侯忠孝與新婦對飲呢、心說、你們若是喝醉了、我可省事了、旋見熄燈安寢、退至增下、候了半晌、料已睡熟、遂撥門而入、及至見床上無人、方知中計、伎着身法快、躲開侯忠孝夫妻的刀劍、跳出房外復至院心、見侯忠孝追出、說明來意、將要上前動手、忽由房上跳下數人、正是丐道人與清道人及冷雲大師、乃灘心、畢氏姐弟等、這僧道三高人與男女衆小俠、兒寒梅去給送的信、才趕了前來、寒梅也隨後來到、兒僧見丐道人等前來、心中恐我徒弟的仇、報不成了、但既然來此、也不能就善罷甘休、且與他等一戰、再作計較、想罷、用戒刀一指清道人說道、你的徒弟、把我徒弟傷了我正要找你算賬、不想你在這裡呢、你既然在這裡、那我就無須乎與你徒爲難、咱們倆人、且分個高下吧、清道人聞、捧劍上前說道、青雲僧啊你那兩個惡徒、無惡不作、那尹世發爲非作歹、也是他等助成、你竟放縱不加約束、你反到來此、要替你那兩惡徒報仇、我直不知你是何居心、話又說回來、這作惡是你們門戶中相習成性、輩輩以作惡爲能事、將來不知貽於胡底、本道長早就心劃除你這一干惡徒終因事羈身、不暇此、現在你不是來到此處嗎、我也不能叫你白來、把你禿頭割下、作個紀念吧青雲僧聞言大怒、說道你也大言不慚啦、竟敢說要除我們這一派你且不用大發狂言、咱們先當場一戰、倒看一看誰給誰劃除了、說着捧劍向前就扎、清道人躲劍還招當時殺在一處、丐道人看此情形、料着必得演成殺人流血忙向侯忠孝說、你趕快去鎮署報案、就說現有青雲派的大批賊匪、乘辦婚事之際、貪夜入宅、持刀行兇意欲打搶、快去、快去侯忠孝說道、這些賊人我們足以抵抗、何得報官呢、再說官家也拿不了這干賊人且免不掉被賊人所傷、這不是畫蛇添足了麼、丐道人說道、你這孩子、到了是閱歷淺、經驗不足哇、你想這回頭與賊人亂戳起來、不定得出多少條人命、他們多一半、都是和尚你若不預先報官、回頭殺死幾個、你可怎麼辦呢、你等那時再報官、官家來驗看、見死的差不多都是和尚、必不認爲是賊、必認爲是私鬪私鬪殺傷人命、這官司你打的起嗎、那時你說他們一定是賊人、官家要問你、既然是賊人、你怎麼早不來報官呢、你又應該如何回答、這不是找着吃虧麼、你若這時去報官、官家來到一見他等這樣兇惡必然認爲是來打搶的、那時我們不是隨便殺這些羣賊了麼侯忠孝一聽丐道人所說的有理、潛由院出去、向鎮署報案去了、丐道人又命灘心與畢氏姐妹、去保護小桃母子、分派已畢、見清道人戰兒僧不下、拔劍上前、說道、道兒閃開、待我捉些禿驢、清道人遂退了下來、丐道人把劍一捧、笑向青雲僧說道、你這賊禿敢來這裡討野火吃、你知道我是誰不知道、青雲惡僧橫秋水衣鶉百結、狀如乞丐、看罷、說道、我看你無非是搖尾乞憐、沿門討飯的窮道士罷了、丐道人笑道沿門討飯不假、並沒搖尾乞憐、我若搖尾乞憐、那你就得倚門賣俏、賊禿你休要跟我動罵、動罵你倆也不成、你嫌我窮啊、我告訴你、我人窮心不窮、而且學問不窮不似你這賊禿那腦袋像窮光蛋似的、兇僧大怒、上步掄刀、將要動手、忽聽後面有人說道、師傅且慢動手待弟子殺這窮道、兇僧一看、乃是三徒神拳羅漢澄空將要攔阻、澄空已然掄鏟跳至當場、橫鏟發威、丐道人笑了一笑、說道、你這禿驢也配跟我動手、這麼辦吧、叫我徒弟過來把你殺了練一練手吧、說着、退了回去、令畢振鐸上前迎戰、畢振鐸提劍上前、一語未發、兇頭就剁、澄空躲劍、舞鏟進招、畢振鐸自經學成武藝、是初展身手、心中特別高興、把寶劍的門路走開與兇僧殺在一處、鬪約四五十個回合、不分勝負丐道人命畢振聲、上前把畢振鐸換回、畢振聲抽出寶劍來至當場、說道哥哥退下、讓兄弟練練手兒吧、沒容畢振鐸退了下去、有長眉羅汗澄淨○杵、上前接住畢振聲廝殺、畢振聲也是發財之始、把寶○動如飛、與兇僧殺在一處、丐道人在旁觀看兩個徒弟的劍法、較比以前更是純熟、甚是喜悅、正觀戰間見青雲兇僧把刀一提、羣賊各擺軍刃、衝殺上來、冷雲大師接住厮鬪、侯忠孝忽由房上、跳將下來、手起刀落、斫倒一賊、群賊大怒、把侯忠孝與畢氏姐兒圍在當中、混殺起來

代理 意匠 商標 發明
奉天代辦處小西關大什字街北三盛洋行
實業部專利局 商標局 囑託 勳六位 景雲章 辦理士 中根齋
新京東五條通三番地 電話三一五七七二番

大陸科學院研究官 山崎喜一郎先生新發明 第一期提供
◎利用廢煤粉製成煤球 在大陸科學院研究報告會頗得賞讚
◇大科煉炭器 家庭、鄰組常備用(小型)
▲品質堅固・使用簡便・粘結材不要・價格低廉
◇山崎式波形煉炭機 軍隊、開拓團、訓練所、煖房等用(大型機)
◎加壓成形能力一日一噸・動力不要・大量製造
◎請將冬季所殘之廢煤粉以此器製成煤球利用吧
大科式煉炭器製造發賣 諸機械設計製作 各種木型製作 滿洲國各官廳各會社御用
日東商事 日東機械製作所 京富士町三丁目一三番地 電話(3)四三〇八番

紙・文具批發商
王子製紙株式會社特約店
滿洲紙工株式會社特約店
國譽紙製品北滿代理店
日本ノート會社北滿代理店
龜井商店北滿代理店
拜羅德萬年筆北滿代理店
關德爾自動鉛筆北滿代理店
三菱鉛筆北滿代理店
ヨトツ鉛筆北滿代理店
王樣臘筆北滿代理店
M.C.
創立明治四十二年 滿洲本社 資本金七拾五萬圓
合名會社 近澤洋行

興業儲金

滿期所得金額	壹百圓	貳百圓	參百圓	五百圓	壹千圓	貳千圓	參千圓	五千圓	壹萬圓
每月掛金 兩年滿期	四・〇〇	八・〇〇	一二・〇〇	二〇・〇〇	四〇・〇〇	八〇・〇〇	一二〇・〇〇	二〇〇・〇〇	四〇〇・〇〇
每月掛金 參年滿期	二・六一	五・二二	七・八三	一三・〇五	二六・一〇	五二・二〇	七八・三〇	一三〇・五〇	二六一・〇〇

(備有簡章無任歡迎)
滿洲興業銀行
興業儲金 家庭寶庫

大同報　第二版
發行人 衣雲用　編輯人 梁世鐸　印刷人 韓紹衡
發行所 新京東三馬路 大同報社
電話（編輯）二四七二二（營業）二六〇九六
振替口座新京一七〇一
報費 一份五分 一月壹元三角 外埠另加郵費
廣告價 一行二元

社說

法衙紀念式典感言

明王在上。視民如傷。故曰刑期無刑。是謂祥刑。如得其情。則哀矜勿喜。若我皇帝陛下之勤恤民隱。慭欵惻怛如保赤子。視一夫一婦之或陷咎戾。甚於若已推而納之溝中。而恒以『萬方有罪。在予一人』之慈懷。思所匡植輔翼。振德之道。俾得悠焉游焉坦蕩共適於禮樂政敎之範。而尠所牴牾。用乃吁俞詔誥。不厭諄諄。既制定法院組織法。酌古準今。以適應法治國之精神。而又考勤課最。以昭治績之效因致司法政務。頗著咸熙之象。非我聖德如天。曷尙王道之實其何能致此洪庥也哉。今逢此組織法實施五載紀念之辰舉國法衙於同申祝典之下。固皆深切敬畏之懷思盡繼往開來之任。期無負我聖天子視民如傷之鴻慈厚意。於斯時也。我皇上復勤求治理。當萬幾之煩。冒溽暑之候。乾乾自矢。欽臨中央法衙。垂覽司法治績之實。不但法曹上下當益忠義奮發。務盡厥職即舉國衆庶。其旣陷罪咎者。亦必因愧生憤。因慣生强。思所洗心滌慮。矯旣往之失。爲自新之務而未陷邪慝者。又宜如何戒愼恐懼於不聞不睹之中以勉爲善士。無蹈非辟。以冀免夫聖天子愷悌惻隱之宸慮哉。其願爲聖人氓之念。當必不期而同油然沛然於不能自已者已。如是。則刑措之美。可企足而俟之矣。

憶前當軍閥苛政時代。所謂司法獨立。特徒具其名而已。無論法曹素質。良莠不齊。貪緣附和。上下其手。濫爲奸宄。暗無天日。致小民寃藏覆盆。莫可鳴籲。即偶有廉明之選不忍蔑視憲章。欲爲砥砥自守之計者。而旣濫側鷄鶩之列。亦決難乎其爲鶴立之時也。抑或軍閥之一紙傳言。或赳赳之一介寄語。縱越貨殺人之重要案犯。亦不得不仰承鼻息。小則從輕定讞。大乃立予開釋。亦或睚眦小嫌。或過失之咎。以與軍閥積有怨惡。即尉士下弁。亦嘗响哮法庭。公肆要挾於法官之前。法官雖意不謂然縱位列大憲。亦鮮敢不屈法降心。敬從敎命。下列之屬。更誰敢攖其鋒而取其侮哉。以此小民之無告者。蓋不可勝數也。我國建興。力除宿敝。任何大寮。亦莫敢稍犯司法之權威自新又新漸幾上理。自法院組織法實施以來。五載於茲。尤特標獨立之姿即將相重位。亦皆懍然於法紀之下。而關說請託之敝。爲之一掃。違言其他哉。斯皆我皇上吁謨景命之所爲致也何其休哉。雖然。白璧既潔。一蠅之糞污可玷。法曹上下之嚴然尊威。縱千百高醇。苟一二末從。小有乖迕於紀綱之正。則全體之羞。有不可磨者。是則所宜兢兢業業於善自肅戒之道。且交相策勵於無失者也。倘其憾旃。

六月下旬內外大事記

二十一日 武部長官會見記者團談農產、配給住戶、諸問題解決策、△治安部決設警察警備隊、△德國對蘇聯布告宣戰、△英蘇間成立諒解、△英伊拉克成立軍事協定△叙利亞英軍佔大馬士革、

二十二日 于治安部大臣出發視察西南國境、△日外務省會議應付德蘇戰爭新態度、△德軍開始向蘇聯進擊、△芬蘭、羅馬尼亞呼應德國開始行動、△意大利與蘇聯發生戰鬪狀態、△愛沙尼亞叛亂、△英首相蔡奇爾廣播援蘇、△莫洛托夫放送對德反擊△哥羅地亞聲明支持德國△土耳其宣言入非常時狀態、△斯洛伐克與蘇聯斷絕國交、

二十三日 各省弘報事務會議開會、經濟部決設貿易司、△近衛、汪發表日華共同聲明、△立陶宛宣言獨立、△匈牙利與蘇聯斷絕國交、△英希總統赴前線督師、△英法海軍在貝魯特附近海上激戰、

二十四日 近衛、汪兩氏放送日華親善演說、△居留莫斯科日僑婦孺撤退、△德發表對蘇開戰理由之秘密報告、△斯洛伐克正式參戰、△羅斯福聲明援蘇、

二十五日 日政府開臨時閣議協議德蘇開戰對策、△瑞典承認德軍通過、△德軍佔領立陶宛愛沙尼亞、芬蘭布告對蘇宣戰

二十六日 司法部召開治安系審檢會議、△德軍佔領拉脫維亞首都里加、△伊蘭通告蘇聯守中立、△蘇機空襲阿牙利、△澳洲組織新內閣

二十七日 政府招開調查家計實態擔當者會議△芳澤使節自荷印首途歸國、△羅馬尼亞撤出首都、△丹麥聲明對蘇非交戰國、

二十八日 日政府發表對國府借欵三億圓、△訪日之汪主席歸抵南京△荷印決定至本年末中止對日供給膠皮、

二十九日 日訪歐軍事使節山下中將一行歸途抵新京、

三十日 公布伴隨新設四平省關係法令

皇帝陛下臨幸中央法衙

司法制度呈劃期整備

叡覽近代法律之實況

建國僅十星霜、得躍進爲近代法治國家且當茲確立司法制度、實施法院組織法五周年紀念日之今日、榮奉皇帝陛下駕臨殊使司法全職員益感使命之重大衷心恐懼萬分、爲發揚司法之威信鞏固挺身奉公之決意、同顧十年前之司法制度直不啻有隔世之感、當建國前之滿洲、司法制度於形式上亦採用先進文明國之制度對司 法官要求有高 度之資格、然該時軍權及行政權逐步壓迫司法權、因之司法官之本質頗形脆弱、且司法官之任免大權、操於爲政者之手、故其結果賣官之弊風、濫用 私人之劣政等、公然風行、此外更因以司法收入、充當司法經費、結果釀成包辦制度的弊風、使嚴正之法治、須按黃白之多寡而定曲直、或用作一種取媚權門之手段、行歪曲之裁判因此司法制度之腐敗、達於極點、

至建國後、司法部首先注重之問題、即爲先行掃除以往對法之錯誤觀念、顯現執法之公正、與建國之大理想、其具體方案、第一爲保證司法之公正運用將制 度加以改革、宣揚嚴正之三權分立、確立絕對排除行政權、對司法權之干涉之方針、此外於此學相併行、更急速進行人物之整備充實、改組司法機關、整備法典於康德三年七月一日實施法院組織法、其後於翌康德四年十二月一日復斷行我國建國史上劃 期之治外法 權撤廢、移讓領事裁判權、自斯以還我司法制度乃爲確立其司法機關之整備、人事之刷新、及法典整備之概觀大體如次、

△司法機關之整備

建國前滿洲之司法機關、有依據法院編成法、及北滿特別區法院編成條例之正系法院、有依據『縣司法公署組織規程』之縣司法公署、並有準據、『縣知事司法事務暫行條例』之兼理司法縣公署同時並有設立之舊吉林省管內承審處、更有根據『熱河省各縣承審處暫行規程』舊熱河省內之承審處、此外更復有採用前淸時代『六淸會典』、理藩院則例』等之興安各省審判機關等變則的審判機關、所以內容極盡複雜此等之整備統一爲司法制度確立上最緊要之問題、司法部企圖法院組織法之根本的改正、康德三年一月四日以勅令公佈法院組織法、由同年七月一日實施、同時行正系法院之第一次改組、其要旨如左、

一、以一高等法院三省管轄爲原則、於無高等法院設置之省公署所在地置分庭、
二、從前之地方法院及其分廷所在地概依新法院組織法、設置地方法院及分廷、
三、於地方法院及其分廷所在地置以區法院、
四、北滿特別區之特別區制度廢止之、
五縣司法機關及興安各省之司法機關、於翌年以降改組、基於右之方針於康德四年度決定實行變則的司法機關之縣旗司法機關之改組、經愼重討議之結果、鑑於治外法權之撤廢、與不可分之關係、依重點主議改組、即以外國人居住最多之地方爲中心、進行準備、以九月一日改組司法公署十、兼理司法公署三十五、承審處五、縣旗審判庭五、計五十五縣旗、新設區法院及同檢察廳各四十、更於康德五年度改組縣司法公署四、兼理司法縣公署廿、承審處四、省外蒙旗二、計卅縣旗新設區法院及同檢察廳各廿、地方法院分庭同檢察廳分處各七、又於同年十月廢止吉林高等法院及同檢察廳從新設置新京高等法院同檢察廳、於康德六年度於黑河省各縣甚於重點主義改組司法公署五、兼理司法縣公署廿四、承審處四、省外蒙旗二、計卅五縣旗、新設區法院及同檢察廳各二十八、地方法院分庭及同檢察廳分庭七、康德七年度以降更改組殘餘之縣旗司法機關、於是此甚於四年計劃之改組概已完了、

△人事刷新 爲使司法人材素質向上、顯揚明朗之司法實行公平無私之裁判、眞實站立於民衆方面、於除邪扶正之大旗下、明確司法權之嚴然的存在起見、於司法部先斷行人事之中央集權、一方面爲謀人材整備擴充起見決大量之任用有能有材之日系職員、依其現地配屬之事務指導訓練、滿系司法官、刑務官之日本留學制度、滿系職員之日本視察制度、司法職員訓練所之設立、對司法官書記官刑務官之定期會同等人的養成訓練、以謀司法陣之擴充强化、遂如今日一般、收得全面的成果、

△法典之整備 滿洲建國同時建國之主旨、並適於國民生活之滿洲固有法典之制度、與司法制度之確立相並進、實爲最緊要之問題、故大同二年春於司法部內設置法令審議委員會、檢討先進國之司法制度、取長補短、而且尊重我國之特殊的傳統、着手制定適合國情之法律、法院組織法、民法、商法、刑法、民事訴訟法、刑事訴訟法等主要法規、皆以驚異的速度而制定而且今後爲制定親屬繼承法、人事訴訟法民籍法、負債整理法等重要民事法典起見、於康德五年十二月設立民事法典審議委員會、會累次開委員會、實行愼重審議、現在觀乎我國司法制度之特異性、實爲調停法與治安庭之設置也、

△調停制度 以法治國且爲道義國家之我國、鑑於依民事訴訟制度裁判之非融通性、爲謀融和當事者遵守條理、以使爭議得以公正圓滿解決、而舉得互讓妥協、民族協和之實起見、故於康德四年十二月一日設立調停制度、而於日本亦有勞動爭議調停法借地借家調停法、小作調停法、金錢債務臨時調停法等調停制度、又以自治的紛爭解決方法實有難以肯定之點、而與此相比我國之調停制度實爲綜合的、而適於國情之飛躍的制度、又鑑於我國之交通不便、特藉巡回調停斷行司法之街頭進出、以舉得劃期的成果、

△治安庭 鑑於確立日滿一體不可分之關係、爲東亞新秩序建設之據點防共樞軸之一環之我帝國建國使命、應一掃反滿抗日以及共產分子之魔手、故爲企圖國內治安之確立康德五年五月、於最高法院並高等法院（含分庭）設置治安庭以使國憲紊亂、國礎危害等爲目的之重大治安犯罪之檢擧乃至審判之周到迅速、採事實審理之高等法院第一審主義、確立特殊之裁判制度、管轄內亂之罪、背叛之罪、國交危害之罪、軍機保護之罪中、該當重罪之罪、暫行懲治叛徒法之罪、即應現下緊迫之內外情勢、試觀司法對策之重點應以經濟事犯之取締與思想對策爲目標經濟事犯之取締、爲完成高度國防國家體制之必須條件之統制經濟、隨同時局之進展益益强化、今亘國家經濟之全面皆涉及國民生活之根底、對於國力之伸張與民生之安定、須予以圓滑適正之運營、對此阻害之經濟事犯、對於國家經濟以及國民生活、俱受影響、不但直接且又甚大、今鑑於經濟事犯、伴同統制經濟之强化、漸漸增加、且其犯行更巧妙惡質化、此之取締對策、以國民之啓蒙指導主義、與檢擧彈壓主義相輔進行、對於惡質或反國家主義的事犯、決以嚴罰主義處之因此施行取締陣容之擴充强化、經濟司法警察官之訓練、統制經濟諸法令之整備、一方關於經濟事犯、進行特別手續制度之準備、以期經濟事犯取締之萬全、

△思想對策之確立 對於我國之共產主義分子並反滿抗日分子、雖由軍警倂行討伐之檢擧彈壓、共數顯著減少、然因今日之統制經濟、國民生活之變化、國際情勢之緊迫等機、潛伏於地下而謀略活動、頗應加以警戒、關此對策則對於暫行懲治叛徒法、暫行懲治盜匪法、兩法加以檢討一方爲急速正確把握國內外之思想動向、學開日滿華思想事務連絡會議、思想實務家會議等、以期國家治安維持之完璧云、

蘇聯海軍現有勢力

＝德迫法中將之發表

【柏林卅日電】德海軍中將迫法氏、對蘇聯海軍之現有勢力及作戰能力、於二十九日寄稿D・N・B通信、與以解說、頗惹起軍事專門家之注意、其大意如次、

蘇聯海軍概以殆與廢艦同樣之帝政海軍之殘艦與新進水之若干軍艦構成者、再建於一九三三年現在之陣容高級巡洋艦六小艦艇網導艦六驅逐艦卅五、水電艇十五潛水艦約二百、此等皆爲近代的軍艦、其他之蘇聯構海軍、有二百八十隻高速艇、及沿岸警備艇、此中之極少數、裝有水雷發射管、此次海戰以前、莫斯科政府對波羅的海、黑海、白海、及極東水域上配置之蘇聯海軍、嚴守秘密故蘇 聯海軍之、乘員及裝備對當有海戰經驗之德國艦隊、未能發揮其戰鬪力至如何程度、乃不可測、若蘇聯海軍、仍取前大戰當時之帝政海軍戰法、則此次恐亦將取守勢、專在其海軍基地附近、敷設潛水艦機雷、僅黑海艦隊或施行反擊作戰、觀此德軍陸空兩方面、對蘇聯全海港與以占領之脅威之事實、則波羅地海及黑海之蘇聯艦隊殆不能盡量從事戰爭云、

德蘇兩軍激戰

芬蘭全線對蘇攻擊

匈空軍出動爆蘇領

【莫斯科卅日電】蘇聯情報局、廿九日已作發表稱、於敏斯克巴拉諸比齊（敏斯克西南百卅公里）地區目下德蘇兩軍間、適在激戰中、於此戰鬪、德步兵部隊、更擁有戰車隊、企圖進擊云云、

【莫斯科卅日電】蘇聯情報局發表＝

一、明斯克及路茲克戰線之德軍先鋒部隊之戰車進擊、因受蘇聯軍之反攻、廿九日遂告停止、德軍戰車隊之損害甚大

一、明斯克及巴拉諸維其方面、進攻中之德軍步兵部隊與蘇聯軍之間、展開激烈之戰鬪、蘇軍頑强反擊、阻止德軍主力部隊之進擊、而予以莫大之損害、

一、路玆克地方展開大規模之戰車戰蘇聯空軍對德軍戰車痛爆數次、此次戰鬪、蘇聯側獲得莫大之戰果、

一、在蘇聯軍國境之全地域、德軍以砲兵掩護、企圖突破戰線、德軍密探先行地形偵察、但均被蘇聯軍追散、於其他戰線、蘇聯軍皆堅持保全國境線、

一、六月二十七日於里加灣上擊沉德潛水艦一隻、

【赫爾辛啓卅日電】芬蘭軍當局於廿九日發表、芬蘭軍以六百哩之全線對蘇開始攻擊、

【布達佩斯卅日電】匈牙利軍司令部二十九日發表

一、匈牙利機二十九日晨再出動於蘇聯領、爆炸共軍事施設、收獲莫大之戰果、

一、爆炸後敵軍事施設、黑煙沖天、火勢甚大、

一、蘇聯機七架二十九日晨爆炸泰因河上流河畔之齊亞夫地方（布達佩斯、東方約一千四百公里）、擊墜其中三架

德蘇兩軍損害

＝蘇聯方面之發表＝

【紐約卅日電】據二十九日莫斯科之放送稱蘇聯情報局、已發表德蘇兩軍之損害如左、

一、赤軍飛行機八二〇架、戰車九〇〇輛、俘虜一五、〇〇〇名、

一、德軍飛行機五〇〇架以上、戰車二、五〇〇輛以上、俘虜三〇、〇〇〇名以上、

羅蘇國境戰況

【不加勒斯多卅日電】德羅馬尼亞派遣軍司令部發表

一、德軍之對蘇作戰自布克維納岳地帶亘黑海沿岸繼續中、

一、一切蘇聯軍之反擊、均被德軍擊退、

一、多瑙河三角地帶仍繼續作戰中、

一、德並羅馬尼亞空軍對蘇聯軍持攻勢獲得空權、

一、蘇聯空軍雅西卡拉滋坎士坦等雖以機槍掃射然損害輕微

一、二十六日蘇聯空軍三機首次空襲首都不加勒斯多投下若干之爆彈然無大損害、蘇聯機二架被高射砲擊墜、

一、於二、三日間擊墜之蘇聯機總數百卅架羅馬尼亞機亦有三架未歸還基地

一、二十六日蘇聯驅逐艦二隻於黑海之坎士坦之海上出現、其中一隻被擊沉、他一隻亦受損害

一、占領若干橋頭堡之蘇聯落下傘部隊之大部分均爲捕虜、

在叙利亞法軍力戰

【維西卅日電】法軍司令部發表

一、英艦隊對叙利亞海岸地帶仍繼續砲擊、

一、於南部列巴奴山岳地帶法國砲兵部隊、對英軍加以攻擊、予以甚大損害、

一、法軍邀擊進入達馬士革西北方法軍陣地之英軍、使蒙受莫大損害、而行退去、

一、於叙利亞中原帕爾密拉方面法國空軍、於廿九日猛炸英軍、此外陸上部隊亦與此呼應、猛襲英軍云

刺殺中山縣長事件

廣東向澳門政廳抗議

【廣州卅日電】關於十六日於澳門惹起之暗殺廣東省中山縣長趙鼎華氏事件、其後廣東省政府代表與澳門政廳間、屢行折衝中、然廿八日廣東省政府代表會見澳門市長、更行嚴重抗議、同時提出正式謝罪責任者處罰、賠償等之五項目的要求、要求澳門政廳側之誠意的回答、

日機炸柳州

【安南〇〇基地三十日電】華南艦隊報道部發表廿九日海軍航空部隊、實施左列之攻擊、森部隊長引率之吉本、金田等諸部隊、空襲廣西省柳州、實行轟炸敵軍事施設及輸送機關收極大之戰果然後全機始安然歸還

伴隨四平省新設

簡任級人事異動

伴隨四平省新設省長廳長之簡任級人事異動如左、

任四平省長叙簡任一等
總務廳參事官　徐家桓
總務廳參事官　野田清武
任四平省次長　叙簡任一等
民生部理事官兼敎學官　倉內善藏
任四平省民生廳長叙簡任二等
間島省開拓廳長　市川敏
任四平省警務廳長　叙簡任二等
錦州市長　袁怡篪
任四平省實業廳長　叙簡任二等

科長級人事異動

伴隨四平省新設、參事官及科長級人事異動如左

地方處參事官　山內竹雄
任省參事官
命四平省長官房總務科長（薦任二）
九台縣副縣長　大山宏
任省參事官
命四平省長官房勤務（監察擔當）（薦二）
總務廳事務官　龜山俊衞
命四平省長官房人事科長（薦二）
協和會職員　雨夜甚將
命四平省實業廳農林科長兼開拓科長（荐二）
通化省警正　目瀨楠雄
命四平省警務廳敎養科長（荐三）
間島省警正　大村裕造
命四平省警務廳保安科長（荐三）
中央警察學校敎官　杉本長三郎
命四平省警務廳特務科長（荐三）
總務廳事務官　坂本稔
命四平省民生廳文敎科長（薦三）
總務廳事務官　池田敬一
命四平省警務廳警務科長（荐二）
總務廳事務官　佐佐木治平
命四平省警務廳警防科長（薦二）
間島省開拓廳地政科長　守田文吉
命四平省實業廳地政科長
北安省開拓廳建設科長　金山直藏
命四平省實業廳建設科長
交通部技正
命北安省開拓廳建設科長　大西朝男
熱河省警務廳特務科長　矢野勳
命奉天省警務廳敎養督察科長
治安部事務官　高辻長吉
命熱河省警務廳特務科長
休職總務廳參事官　高丕現
任省參事官
命四平省長官房勤務（薦三）
錦州郵政管理局理事官　許鶴年
命四平省長官房財務科長（薦三）
總務廳事務官　孫廷煌
命四平省民生廳民生科長兼勞務科長（薦三）
吉林市技佐　許永配
命四平省民生廳保健科長（薦二）
阜新事務官　孫繼武
命四平省實業廳殖產科長（薦三）

携泰越條約批准書

泰外務書記官抵福岡

【福岡卅日電】携帶泰越條約批准書赴日本之泰國外務省書記官馬那克氏、（三六）、廿九日乘日航日泰便機、於午後三時十分抵福岡飛行場、該氏預定於當地、一宿之後、於卅日午後二時由空路赴東京云、

冠蓋往來

△王鑾勳（奉天高等檢查廳長）二十九日上午十一時來京

△婁靜庵（奉天高等法院院長）二十九日上午十一時來京（以上皆寓亞洲旅社）

△張經緯（哈爾濱稅務監督署第二科長）三十日上午九時半離京

△趙長（新民縣長）三十日上午九時半離京

祝四平省開廳

畫國分野　郅治隆昌　旣庶且富　物阜民康
四平開省　拱衞畿疆　交通管轂　脈絡織張
運籌締造　經緯紀綱　翼贊皇猷　蔚爲國光
克終善始　源遠流長　精勤懋勉　共勗循良

慶　四平省新設　祝

四平街市公署　市長 薄井友治　副市長 王作述　外職員一同

滿洲帝國協和會四平街市本部　本部長 薄井友治　事務長 林金殿　外職員一同

四平街商工公會　會長 鶴見次世　外職員一同

奉北交通會社　事務取締役 野村富吉

四平街市區長　木口重芳　大沼秀之助　谷村直利　翟書田　劉尊鼎

四平街金融協會　滿洲中央銀行四平街支行　滿洲興業銀行四平街支店　交通銀行四平街支行　四平街商工金融合作社　益發銀行四平街支行　梨樹縣興農合作社四平街支社　滿洲實業振興株式會社四平街支店　功成銀行四平街支行　四平街無盡株式會社

四平省長嶺縣長 楊桂滋　長嶺縣副縣長 用田秀雄　長嶺縣庶務科長 稻葉禎也　外職員一同

四平省長嶺縣興農合作社　社長 楊桂滋　理事長 山岡眞男　理事 桂承陞　外職員一同

四平省長嶺縣商工公會　會長 高鴻儒　主事 青木榮一郎　外職員一同

四平省長嶺縣長嶺街　街長 單文斌　副街長 孟慶灣　外職員一同

四平省長嶺縣小麥粉販賣人組合　理事長 高鴻儒　副理事長 杜凌閣　外職員一同

四平省長嶺縣荷馬車組合　組合長 崔普寅　副組合長 王秉權　外職員一同

四平省長嶺縣糧棧組合　組合長 徐惠臨　副組合長 徐心一　監事 矢儀資夫　外職員一同

長嶺稅捐局長 秦鈞銘

四平省長嶺縣石油組合長 劉績園　外職員一同

四平省長嶺縣棉系布小賣商組合長 劉國卿　外職員一同

四平省長嶺縣膠皮鞋小賣商組合長 謝子孚　外職員一同

四平省長嶺縣飲食店組合長 羅寶忱

今日為興亞奉公日 展開各有意義的運動

〔大馬路分會特別舉行〕清掃美風振起遊行

世界情勢、愈趨緊急、而我滿洲國擔當之任務、更加重大、為東亞共榮圈確立之一翼、而行邁進、當此七月一日之興亞奉公日、乃更有使槍後國民、徹底覺悟、俾期舉日新而又日新之實、

協和會首都本部、對此日之目標、使其具體性之實現、爰乃以敬神、清掃時間勵行、建國體操實施飯時脫帽、徒步勵行、國民儲蓄、並隣組禮法之確立等各種有意義之行事、向全市民呼籲、促其繼續其實行、又於各職場、地域分會、分別實施興亞奉公日訓練行事、隣組例會亦利用午後七時半之無線電隣組時間、一齊舉開、又首協特令各家庭各協和分會各組長、通知各家庭實行清掃、大馬路分會、特別舉行清掃美風振起遊行、由大馬路分會起、至南關汽車終點止、以便喚醒市民之清掃精神云

儲蓄實踐旬間 獲得莫大成果

全國竟達五十萬圓

為鞏固東亞建設之基、增加富家強國之原動力、謀防止物價騰貴、國民生活安定、協和會所提倡之國民、儲蓄報國運動、本年度自六月初起始、全國各地已一律相應展開、向十一億元大目標邁進、更於六月二十日至卅日間、全國舉辦儲蓄實踐旬間、今已舉行終了、據協和會中央本部關係當局談稱、已收得相當之効果、預想以上之良好成績、僅於此次實踐旬間內、全國人民儲蓄金額約計達五十萬元、突破預計三千萬元二千餘萬元、如此計算全年度定能打破十一億元之大目標、協和會中央本部更預定於七月末旬於全國各大都市舉開儲蓄展覽會、商店儲蓄櫥窗飾競賽會、募集儲蓄放送劇本、八月間在各地舉開滿系學生儲蓄講演大會、務期喚起全國一般人之注意、擴大範圍以一般商工業者為目標、最近更以各地日滿各報社為中心、舉開講演宣傳大會、首都預計儲蓄目標額為三億四千八百十萬元、故協和會首都本部於儲蓄實踐旬間已積極實行種種工作由各銀行與商工業組合分別努力實行、妓館業組合模範已結成儲蓄會、六月間平均每個妓女能儲蓄十三元、最多者有存七八十元者、足證人民對儲蓄已有深刻認識、知道存錢比較存東西好、首都在此次儲蓄實踐旬間、市民儲蓄金額達一千餘萬元、聞在年末十二月十一日至二十日間、全國更展開第二次儲蓄實踐旬間、屆時將更有良好成績而打破此次之記錄云

招集貨馬車製造業者 王首警保安科長訓示

首都警察廳保安科長王安惠氏、為期首都貨馬車的改良、基於中央制定的貨馬車的規程、於卅日招集製造業者開會、當會議席上、會訓示如下、

新京特別市乃是全國首都一切的建設莫不在猛進途上躍進、而貨馬車、因為製造方法不良、所以在油漆・馬路上禁止通行以保持都市道路平坦清潔的美觀、但對於運輸上、一般貨馬車業者、極感不便、所以此次有新式貨馬車的規定對構造方法、加以改善以期馬車隨地通行至於所用的鐵及木材、將由本廳方面斡旋向政府請求配給之、對此訓示、而一般貨馬車製造業者、莫不歡悅云、

電鐵工事進行狀況

歡迎日本網球選手 舉行模範比賽

歡迎日本網球代表三木監督、藤倉、限丸兩選手於二十九日午後二時、假大同公園網球場舉開歡迎模範比賽、滿洲側由吳、妹尾、烏羽各選手參加單式三場限丸對吳、藤倉對妹尾、藤倉對限丸戰、複式藤倉、限丸組對三木、烏羽組舉一場、複式不到二場、忽然降雨遂告中止尤以日本代表藤倉、限丸兩選手、博得全場好評、掌聲如雷、多數觀衆、無不欣歡、大滿洲帝國庭球協會、特於同日七時、在國都飯店、開代表選手歡迎晚餐會一行於卅日午前八時五分發列車赴哈爾濱

限丸 66—00 吳
藤倉 66—10 妹尾
藤倉 66—23 限丸
藤倉 1—0 三木
限丸 以後中止 烏羽

(照片＝即比賽時熱烈之情形)

新式貨馬車不久出現 可隨地通行決不阻止

新京自奠都以來、為期都市的觀瞻、基於都市的計劃、對於一切的建築事業、正在突飛猛晉、高大的樓房、油漆的馬路、風不揚塵、極為壯觀、為防止馬路的破壞、對於鐵質車輪的貨馬車嚴重禁止通行、而近來為期貨馬車業者運輸便利、對於貨馬車的構造力求改良方策經中央方面數度協商結果對於貨馬車的製造制定新的樣式雖係鐵質車輪、而不能破壞馬路、所以首都警察廳保安科、為改良貨馬車於卅日午前十時、招集全市製造貨車業者、對於改良的方策、製造的方法、加以說明、並且由現在起決不許再製造舊式的貨馬車、俟新式貨馬車出現以後可隨地通行不加阻止云

日本東海道線 現復舊工事中

【東京電】西日本之降雨被害、自二十八日午後起始漸次復舊、然東海道線京都後原間之不通處、依然未見復舊、目下急行單線之復舊、預想至卅日午後可成功結果東海道線不得已依然經由關西線因此鐵道省決定廿九日午後之非常時間表如左

△下行
東京發午後五時下關行
同八時四十分下關行、
同十時十分大阪行各二三等急行均經由關西線
午後九時十分大阪行、
同十一時下關行各二、三等急行於名古屋停止

△上行
下關發午前八時四十五分、同午後零時五十分
大阪發午後九時各東京行二、三等急行因均迴繞關西線、均須遲延五十分乃至一時間半、

新貨馬車製造組合 將於最近結成

為期新式貨馬車的出現於最近期間、招集製造業者結成製造組合對於貨馬車所用的鐵木材及其他資材由首都警察廳斡旋請求政府當局配給云

洗染業組合 開創立總會

新京市洗染業者、為求業務之振興洗染材料配給之圓滑洗染價格之適正、特聯合組織組合、經商工公會之指導各項手續已經籌備就緒、茲擬定於今日(一日)下午一時、由業者全體併指導監督關係機關等出席假吉野町紀念公會堂舉開洗染業組合創立總會

福岡飛行場 禁止使用解除

【福岡電】二十五日夕以來、連日豪雨連綿、日航福岡支所飛行場遂禁止使用、全線缺航三日、按此次之缺航、乃該航空港開設以來最初之事也、自昨二十九日、天氣稍漸轉變午前十一時解除使用禁止赴京城、青島、台北、上海等各地、以該港就航者在正午前後、大會活躍、按東京方面以下及上海航路、均已解除、各線此後不再禁止航行云、

長春縣下各村 設置標準道路

長春縣公署、鑑及管下各村道路多有不良、雖經各村長時加指導修築、但仍有未能徹底實施者茲為期縣下道路愛護徹底以便行旅計特擬定於各村組織道路愛護會由省縣關係者聯合組成栽進會、指導監督愛護作業、縣設立聯合會指導各道路愛護會更為各村道路愛護工作向上、擬定選出模範道路愛護會、設置標準道路、每年春秋利用農閑時期舉行愛路週間、於週間中對愛路工作功勞者實行表彰以期縣下道路之整備美化云

京釜線水害狀況

【釜山電】京釜線水害狀況、三十日午前十時現在已判明如左、梅浦新灘津間橋梁沖失、各地土砂崩潰、斷續埋沒、已超二十米以上、是以復舊、應需二三日

△委館新勵間四百米築堤崩潰
△大新金泉間、開寧川橋梁傾斜
△秋風嶺黃澗間第三軍手川橋梁沈下
△黃澗永洞間道床沈下
△伊院深川間、橋梁上浸水崩斷埋沒
△梅浦新灘津間橋梁流出
△芙江內板間築堤沈下

天氣回復及修築不通處所始克通車、因此各列車時間竟發生一大混亂將開附近保線工夫已總動員、努力從事復舊工作云

機械化警察警備隊

〔七都市於今日〕一齊舉行盛大結成式

準備平、戰兩時警察之精銳機械化部隊『警察警備隊』於七月一日午前十時新京、奉天、哈爾濱、牡丹江、齊齊哈爾、吉林錦州、七都市一齊舉行盛大之結成式、基於治安部警務司之非常警察體制確立方針、期於警察力之重點的強化故而新設警備隊人員大體五十名位、由隊長警正以下選拔優秀警官而編成、騎馬隊、自動車隊、三輪汽車隊等之近代的裝備下更盡一層期國內治安之完璧隊員於基常時各種之動員、編成、及訓練使行演習此乃為必要時之裝備、施設、器材等充實整備以備不測之事態發生、並且隨時警備、擁護並消防、防疫及重大犯罪搜查等擔任警備、警戒今後之活躍甚為期待、

生必品通帳 七月一日換新

【奉天】市民利用購買生必物品之通賬、已屆半年度、為更換期、頃由市署向各分區發給新通賬、由七月一日起更換云、

京釜線不通 中南鮮大雨

自二十九日朝中南鮮地方降大雨、致將京釜線大邱大田間土砂沖壞、發生數處線路埋沒等事故、截至二十九日夜、已有十一處不能通車、由於此種關係、三十日朝釜山發各列車中間往京城之『曉』號北京之『大陸』號、新京之『望』號等三快車雖因預測復舊時間遲開二十分左右、然行至大邱則不得已而停止、其次八時五十分開往奉天之急行、九時三十分開往奉天之準急、運行亦行中止、須宥待於

農安縣管內發生 疑似百斯篤患者

吉林省農安縣哈拉海警察署管內發生死亡百斯篤容疑患者二名、然二名均似於前郭旗管內出稼中而罹患、行愼重調查結果決定為疑似百斯篤之旨已於卅日午前通知民生部防疫科云、

西五馬路住戶 一場小火警

市內西五馬路七七號六番住有丁子屋軍服工人董志與李連仲、於日前午後六時五十五分、製晚餐時因建築物不良、由煙筒起火、將瓦房一間半內部之紙棚及隔扇墻與單衣五件全部燒却、待消防署接報後驅來五台水車、機關車一台人員三十餘名、未待伸手早經隣近協力施救於七時十分許火勢即撲滅損害一百五十餘元云、

期防止交通禍 警察當局將檢查車體

為期市內交通禍事徹底防止、每月除交通訓練外更於相當時期實施車輛檢查、最近警廳與交通當局鑑及最近市內馬車人力車日漸增多、且車輛多有破壞不堪者、故自六月下旬即分別指令各警察署實施檢查、七月七日至十二日長通路警察署假歡樂地空地實施檢查、希各馬車人力車業者屆時將車體修繕完好、持印到場受驗、以免逾期受罰云、

目的乃在圖謀市民 充分認識統制經濟

高警佐談設經濟相談所使命

首都警察廳經濟保安科當茲經濟統制的時候、為徹底防止違反統制事件的發生、官民一致理解統制的意義、擁護國民全體的利益、謀市民生活的安定所以設置經濟相談所、對於相談所的使命、首都警察經濟保安科高警佐、談述如下、

創設『經濟警察相談所』的目的、乃在圖謀市民充分認識統制經濟及統制民令的性格俾免無辜良民因無知之故而違反法令至其相談事項(一)關于統制經濟法令事項(二)關于物價事項(三)關于物資配給事項(四)其他於首都警察廳特別實施的事項等隨時應市民之問而懇摯的指示應答不獨止此而已即對於前述以外之事項、如有市民請求相談時、亦均隨時承警察總監之指揮、而積極處理的、然當此草創時期、舉凡組織運營以及擔任人員之訓練等、尚均未上軌道、目下對於失業轉業對策、因正於中央當局研究中、以及暫時對於難解的經濟原理原則等、專以常識解釋、深恐不能使市民各位滿足但關于已有根據的現行物資統制配給機構系統運營方法等、有所疑議或對於已經公定價格的物價懷疑、抑或對於房租問題、因旱經市公署當局、將租金額數查定作成臺賬、若認為有不可解之點時均希踴躍來談各相談所當竭力應答以期不辜負市民各位的期待

所在場所實施時期及係員、

『經濟警察相談所』、在首都警察廳保安科及管下各警察署內均有附設、將於七月一日起實施處理其事務、在警察廳由經濟保安科員、在警察署由經濟保安係員、各別擔任的、然當發足之初、不慣事務遺憾之事、亦恐難免、併望市民各位、隨時諒解愛護有加以待將來收獲云

二高校同窗會 舉開臨時總會

本市南嶺市立第二國民高等學校、創立於茲、雖僅數載、經校長及各教師之熱心努力、已有飛躍之發展、各期卒業生總計已不下千餘名、無論其於社會服務或升入上級學校、均博得各方面之好評、該校為謀各卒業生之感情融洽及與學校之連絡圓滑、曾成立震光同窗會本年度之該同窗會臨時總會業於廿九日午前十時假該校講堂、盛大舉行出席者各期卒業生同窗會幹事約百名關於同窗會務之進展、種種之協議、並行幹事之改選、熙熙雍雍直至午後一時半方行散會云

發生四起丟車案

值此炎夏、宵小之輩、頗形活躍、比來市內失盜者、大有人在、曾屢載本報、以資喚起市民注意、無奈玩忽不加防犯之市民、依然如昔、況當此極力提倡防犯之際、豈可不注意及之、日前只新市場派出所管內、竟發四起丟車事件、據報告者謂、在泰發合門前、大馬路郵政局門前、新民戲院順德商場門前各丟一輛自行車、今後希市民深加注意云、

日航空局第二部長 櫻井氏昨搭機來京

日本航空局第二部長櫻井忠武氏、為商酌日滿華航空業務、已於昨日搭日滿直航機來京、與交通部航空司及其他關係方面商討後、擬於七月三日赴奉天、繼於五日赴承德、六日經過張家口赴華北云

國都嚴佈防疫網 法定傳染病滅跡

茲值炎夏已來、市署及關係當局鑑於歷年國都時疫之猖獗、殊堪驚人、為防其未然、故行密佈防疫網、觀其成績、頗有可觀即急慢性之法定傳染病、亦見滅其形跡、茲將五月中國都之法定傳染病患者及死亡者數特別列左：

△赤痢 種別 患者 去年同月
日人 男二四 女二五 二四 四
滿人 男一 女一 一 一
△疫痢
日人 男五亡三 女一 一 一
△傷寒病
日人 男一四亡一 女四亡一 六亡一 二亡一
滿人 男三亡一 女一 十四 一
△發疹傷寒
日人 男五 女二
滿人 男一 女一 男一 女一
△痘瘡
日人 男三亡一 女一 男一八 女七
滿人 男二 女三亡一 男六亡一 女一
△發疹傷寒
日人 男三亡一 女二亡一 男三亡一 女一
滿人 男四亡一 女一 男二亡一 女一
△猩紅熱
日人 男七亡一 女四 男三亡一 女六亡六
滿人 男一 女二 男四亡四 女二
△白喉
日人 男四 女五 男三亡三 女六亡一
滿人 男三 女一 男一 女一亡一
△流行性腦脊髓膜炎
日人 男一亡 女一 男十七 女一亡一
滿人 男一 女一 男二亡二 女一

總計日人男女患者一二八、其中死亡十一、滿人計一八人死亡三人云、

興城教育視察團 來京參觀

錦州省興城縣公署行政科、為振興地方教育方針向上、模仿新京、奉天兩地教育宗旨、俾取長補短以資借鏡、特組織教育視察團、一行由該縣行政科教育股長唱蔭桐與興城街立南關國民優級學校教諭大城幸愼兩氏引率團長李彤以下各街村國民學校及優級校長團員十四名於三十日午前七時三十七分來京下榻集賢公寓、先參拜帝宮、然後再參拜忠靈塔、建國神廟、市公署、於七月一日、訪問國務院民生部、視察市內各學校二日仍繼續參觀、市內各學校之教授法於當日午後十時五十五分由京出發赴奉天照樣視察云

第二期青年團 幹部訓練告終

協和青少年中央統監部對第二期實施之青年團幹部訓練、係民生部管轄下全國國民高等學校教師五十名、自本月廿三日入京南嶺幹部訓練所實施之一週訓練、至卅日完竣、定一日午後二時、在該講堂由三宅統監、谷副總監以下各關係者出席、舉行隆重退所式云、

本報主辦

第二回優良兒童表彰大會

除對優良兒童表彰外 並使其訪日旅行參觀

為紀念日本紀元二千六百年之第二年度繼續事業發揚第二代國民之激昂精神、造就其健全人格及識能之智德體三育、使盡槍後義務、邁進建設東亞新秩序大業、爰是本報乃與民生部盛京時報、大北新報、遼西晨報等共同主辦若葉製藥株式會社贊助之下、舉行『第二回全國優良兒童表彰會』由全國國民優級等校學生中選拔共身體學業、操行兼優者表彰之、藉此可以明瞭我國今日兒童之身體智能狀況洵有意義、當為各方所樂予贊助、共成盛舉、謹列審查表彰要綱如下

第二回全國優良兒童審查表彰要綱

一、趣旨

為紀念日本紀元二千六百年之第二年度繼續事業由全國國民優級學校學生中選拔共身體、學業、操行之兼優者表彰之、

二、審查委員會

(一)在各市縣旗公署內、以該市縣旗長為委員長、教育及體育關係官(含教職員、以下同)為委員、而設置市縣旗優良兒童審查委員會、

(二)在各省(特別市)公署內舉省長(特別市長)為委員長以教育及體育關係官為委員而設置省(特別市)優良兒童審查會、

(三)在民生部則舉民生部大臣為委員長、民生部次長為副委員長、以教育及體育關係官為委員而設置第二回全國優良兒童審查委員會、關於此項事務、於教育司學務科掌管之、

三、審查方法

(一)選出範圍

以康德八年六月現在國民優級學校第二學年在學中滿十四歲以下之男女兒童具左列各項標準以上者、

學業成績席次以學級總數十分之一以上者

操行優秀足為模範者

(二)審查順序

1、市縣旗(特別市)審查委員會、截止日期康德八年七月末日

2、男女各一省審查委員會、截止期日、康德八年八月十五日、提出於第二回全國優良兒童審查委員會、

3、截止期日康德八年九月五日

奉天省(四平省男女各一名在內)男女各三名

其他各省特別市男女各一名

各省(特別市)審查委員會所選出之優良兒童代表以後記之九月十八日選到新京全國優良兒童審查委員會時務須施行實地審查、

4、第二回全國優良兒童審查於九月十八日在新京招集各省(特別市)優良兒童代表、施行實地審查之後由該等代表中選出為全國第一位、第二位第三位之男女各一名

由全國優良兒童審查委員會所招集之優良兒童代表繼續之列席於第二回全國優良兒童表彰式至於參加表彰式之優良兒童之旅費由中央擔負之、共旅費乃自在學學校所在地新京間之旅費、

四、表彰式

全國優良兒童男女各二十一名、計四十二名、使之於九月二十日在新京舉行表彰式上列席、共表彰式如左行之、

(一)對於各省(特別市)所選出之男女優良兒童授與表彰狀及紀念品、

(二)對於全國第一位至第三位之男女優良兒童授與民生部大臣賞、

(三)對於全國第一位之男女優良兒童出身學校授與民生部大臣揮毫匾額

五、映畫攝影

全國優良兒童表彰式民生部指導之下使滿映攝影之間國內各校巡迴放映之、

優良兒童訪日

一、趣旨

為第二回全國優良兒童表彰附帶行事而實施使優良兒童作訪日旅行共旅程新京京城阿蘇別府大阪京都奈良橿原伊勢東京日光新潟羅津日程自九月二十二日至十月十七日共二十五日間訪日參加者(一)引率者民生部職員三名若素製藥株式會社員一名(二)同行者國民優級學校職員六名滿字新聞社記者二名滿洲映畫協會若干名(三)團員全國優良兒童男子二十一名女子二十一名計四十二名

●訂正● 本報廿六日第二版二面登載、發現猩紅熱未斷定眞偽、送千早病院隔離一事、原經市立病院耳鼻科長岩田氏與王瀛醫師確實斷定為猩紅熱、方送至千早病院、特此訂正

天象
△昨日氣溫
最高 二八度七
最低 一八度五
△今日天氣
西南風、陰、時時雨

滿洲興業銀行新京大馬路支店昇格廣告

敬啓者、敝店於康德六年一月以南廣場支店大馬路出張所名義開業以來、蒙各界愛援指導得成有今日之依序進展殊不勝感謝之至今為順應時勢遵奉當局命令昇為支店自本年七月一日始以滿洲興業銀行新京大馬路支店名稱照舊營業嗣後所有業務專以顧客為本位務求迅速方便希各界人士更進一步指導賜顧則幸甚恐未週知特此廣告

康德八年七月一日

滿洲興業銀行新京大馬路支店
新京特別市長春區西長春大街第七號

一物降一物！
滷水點豆腐！
三簧鎖，就得三簧鑰匙開！
『腦波平藥片』的治療感冒
不費吹灰之力
正如中醫所說：『藥當通神』
請看下圖所繪：『一脚踢飛二豎』

主治効能
感冒 神經痛
頭痛 手術痛
牙痛 中耳炎
眩暈 月經痛
宿醉 外傷痛
結核徵熱……

腦波平

奉天市青葉町一一 田邊藥品株式會社

老火車牌牙粉

各種才粉 力求精良 創始至今 名馳市場 信用悠久 保齒無傷 衛生有益 京爽清香 品質優美 顏郁芬芳 各界奮用 齒健體强

城內中街 賈記胡同

奉天同昌行牙粉工廠出品

大同報廣告部 電話二六一五一

淋濁淨 下淋白帶治根良劑 每盒一元每打十元

育肺寧 咳嗽痰喘肺病吐血 每盒一元每打十元

育坤寧 肝氣胃寒經痛帶下 每盒二元每打廿元

會計師陳明禹

事業要項
一、出張教授商業簿記(設立及傳習)
一、各種會計書類之作製
一、一般賬簿之清理處分
一、關於一切計算事項

事務所 新京特別市興運路八十號六番 呼出電話(二)四九六四番

謹謝會葬

首都警察廳

國內一般金融情勢 堅實平穩邁入下期
健全金融方針收效頗大

本年度上期國內一般金融情勢、以政府之財政壓縮並、統制資金放出額壓縮等健全金融方針、大勢在制約中推移而共平穩、國內二大放欵者滿洲興銀放產業資金與興農合作社放春耕資金、共放欵、均可嚴選並促進收回放出之欵致放欵尾數、極力抑制、膨脹、地方普通銀行及商工合作社等、亦與之近應堅持嚴選放欵方針、滿洲中央銀行通貨發行額、上期向興農合作社撥春耕資金融資約九千萬圓、又撥四千萬圓於政府、作賞金等、然至、六月廿六日尾數方達八億六千五百萬圓比上年約收縮一億三千萬圓、通貨會因膨脹、全般的呈一時的減退鈍勢、資金撤布額亦見減少、而存欵之吸收、亦會現示低勢令人憂慮一時、然通貨膨脹之昂進、物價雖會一高一低、而金融界之根基、大勢仍極堅實平穩、進入下期、政府爲調整國內通貨、物價並貿易、資金措置不均衡狀態、本年度對於財政並通貨放出等、以按本的抑制措置處之、如興銀特急改其從來放欵方針、以確保資金效率性爲信條、採用高度重點主義又廢除對中銀貼現限度之增額辦法、更積極的收回放欵、努力吸收存欵乃致累月膨脹之放欵尾數、四月末減至十四億一千萬圓五月末落到十四億圓、然產業資金仍需要旺盛、至六月七日、竟縮至十三億三千七百萬圓、六月廿日雖達十四億七百萬圓、然比四月末亦見落下、一方存欵之增加率雖會稍見低下、然至六月二十日達八億五千七百萬圓、比去年末、增一億一千八百萬圓、興農合作社放欵、春耕資金及其他特殊資金等、六月二十八日、約一億六千五百萬圓、將近本年度放出限度二億圓矣、此乃是由中銀融資八千七百萬圓、貯金部一千五百萬圓、商工合作社中央會融資一千百五十萬圓、興農公債二千七百萬圓、其他政府貸下金、自己資金等籌辦者、此外一月以降因放欵之收回、再放出資金約達七千萬圓、收回之促進、以中銀借欵、正在可及的抑制中、此令人注目、一方存欵之吸收、各合作社亦全努力辦理、去年末達五千萬圓、六月下旬達約八千萬圓、(但其三〇%是公金存欵)云、

華北棉布輸蒙 數約九十萬疋

蒙疆地區、棉布消耗量甚鉅當地產品不足供給消費、前由蒙古政府經濟部斡旋、由華北輸大宗棉布接濟市場需要、據悉此項棉布之輸入蒙疆數額、決定爲九十餘萬疋、價格約在五百萬元之譜、日內即可開始起運中云、

柞蠶、亞麻良好 田中科長談

【通化訊】通化省公署田中農務科長與小川農產股長、於廿三日共同參加省立柳河水稻採種圃田植式、並視察柞蠶實驗場地方更生指導部落之柳樹河村柳樹河屯及稻蟲發生地帶並線麻、亞麻栽培地帶之彩心甸於二十五日歸通化談本年柞蠶亞麻發育均甚良好云云、

滿業投資額(本年上期) 二億一千三百萬圓

滿業本年上期中之關係投資額、達二億一千三百萬圓、期末現在額數爲十六億五千五百萬圓、此內滿洲關係事業十三億五千七百萬圓、日本關係事業二億九千七百萬圓、其上期中投資額之詳細如左(單位千圓)

本溪湖	二一、五四二	(放欵)
日立製作所	一〇、三三〇	(股份)
日本水產	五、八五一	(股份)
滿洲飛行機	二〇、〇〇〇	(股份)
東邊道開發	二三、四〇〇	(股份)
昭和製鋼	二九、五九一	(放欵)
滿洲炭礦	一一八、〇三九	(放欵)
輕金屬	一二、八四二	(放欵)
滿洲鑛山	一八、〇八五	(放欵)

本期利益金 二千七百萬圓
新選理事四名

滿業廿日午前十時、在東京日產館講堂、開第七回定時股東總會、案附議可決議案如左、

一、康德八年上半期營業報告書、財產目錄、貸借對照表、損益計算書及利益金處分案(股東分紅甲種爲年四分、乙種八分)承認之件、

一、資本增加之件新增產二億二千五百萬圓、現資本金四億五千萬圓、增至六億七千五百萬圓新股分紅年六分優先股無議決權、乙種股東、舊股每株核新股一股、新股第一回交股爲十二圓五角、將來適當時期徵交之、

一、因增資章程變更之件、

一、理事選任之件、矢野耕治八木、聞一、內田慶三、藤飯三郎右衞門四氏爲理事、

利益金處分案如左(單位千圓)

本期利益金	[illegible]
前期滾存利益金	[illegible]
合計	[illegible]
處分	
法定公積金	[illegible]
別途公積金	[illegible]
甲種股東分紅(年四分)	四、五〇〇
乙種股東分紅	九、〇〇〇
役員賞與金	一八〇
後期滾存金	[illegible]

營口票據交換所存放(五月份)

【營口訊】營口票據交換所組合銀行諸項下、五月份統計、存欵總額二千五百四十八萬一千圓、比上月四月末二千三百六十一萬六千圓、增加百分十六萬五千圓、比上年同月、增一千二百二十萬圓、放欵總計爲二千九百九十八萬三千圓、比上月三千六十三萬圓、減少六十五萬圓、而與上年同月比較、則增加八百四萬貳千圓云

鑄幣	四九、〇九一	三六
存欵	二五五、六四三	八四
放欵	七九七、九六八	四、五四五

田師付溝煤礦獨立 創立喊溪煤礦會社

滿炭所屬下各煤礦之分離獨立、本日創立密山煤礦以下順次力求具體化、從來決定之分離獨立札賚諾爾炭礦、已經決定首腦者、準備開創立總會、滿業對於此次田師付煤礦決定使之獨立、此事目下決定由滿業、滿炭間互相準備設立新會社、新會社以田師付煤礦爲中心、屬於牛心臺煤販賣組合之滿業之礦區併合經營、名稱爲溪喊煤礦株式會社、其資本金以現物出資予定爲約三千萬圓、首腦者由滿業囑託加納金三郎氏就任、現在一切尙未就緒予於七月末至八月上旬開催創立總會云、

中銀賬尾

中銀廿七日賬尾如左(單位千圓△印減)

		比上日增
紙幣	八二三、六四三	△三、九六六

體育

現逢世界的重大時中、吾人之體魄當如何鍛練、實現『健全的』以資對處、實爲重而且要之事、且爲國人所極力提倡勵行者本報有鑑及此、特增刊本『體育』一欄願順應時代之要求多人之熱望、登載一切體育事項、(每星期二、四、六登載三次)深望各界專家識士、時賜教育、多方指導以匡不逮、是荷

都市對抗陸上競技新京豫選會

全滿都市對抗陸上競技大會、定在二十日舉開新京方面、二十九日午前十時、在南嶺陸上競技場舉開豫選會、新京第一線參加者不多、呈記錄的低狀態、所得成績如左、

△千五百米 1楊振(中銀)四分四〇秒、2青木(採金)3金英權(林野局)

△鐵球 1藤本(丁子屋)一一米〇三、2伊原(市民)

△跳高 1伊藤(工大)一米七〇、2峯岸(一中)、石川(一中)

△一一〇米高障碍 1山下(民生部)一七秒三、2平見(電電)板部(三共)

△四〇〇米 1岩田(建築局)五四秒一、2氏家(糧穀)、3冷(電業)

△鐵餅 1板部(三共)二九米五四2伊原(市民)、3伊藤(工大)

△百米 1岩田(建築局)2横澤(穀粉)、3東條(新商)

△跳遠 1中島(新商)六米五四、2山下(民生部)3平見(電電)

△標槍 1渡邊(新商)四四米四〇、2藤井(市民)三〇米一四、3東條(新商)

△五千米 1方景河(市公署)一六分二七秒七、松本(滿炭)、3青木(採金)

始刊題詞

天道有常健行無已君子則之自强不息

民生部大臣谷次亨

新京代表決定

新京代表選手二十九日豫選會終了後、經銓衡之結果、已經決定如左而見發表、此次代表、是由豫選會參加者中嚴選者、非如從來用推薦制決定者、大可注目

△監督 成澤延雄(日滿商事)

△指導 中島圭介(新商) 山下宗(民生部)

△主務 趙學賢(市公署) 横井金次(生必)

△選手 岩田良一(建築局) 横澤憲雄(穀粉) 東條慶雄(新商) 氏家美光(糧穀) 平見武彥(電電) 板部保光(三共) 方景河(市公署) 楊振梁(中銀) 松本公信(滿炭) 伊藤行藏(工大) 藤本武雄(丁字屋) 伊原武炳(市民) 渡邊重經(新商) 中島圭介(新商) 山下宗(民生部)

部市對抗自行軍 新京代表已法定

都市對抗自行車競技大會、七月十三日在奉天開催、新京代表已決定如左、

△監督 平井潤一(市公署)

△選手 古山義雄(經濟部) 鈴木常次郎(酪農) 王田永潤(市公署) 片倉昌男(市公署)

卓球選手權 法大制覇

第一回國都國立大學卓球選手權大會、廿九日午前九時、在八島國民學校講堂舉開、始終展開熱戰結果法大冠軍、初次制霸

△順位 1法大(七點)、2工大(四點)、3醫大(四點)

金銀行市

▲金塊(三十日)		
倫敦	一六八志〇	
紐約	三五弗〇〇	
▲銀塊(三十日)		
倫敦(現)	二三片三分三	
同期	二三片三分三	
紐約	三四仙四分三	
加拿大	—	
孟買	—	
中央收買金價格(每公分)	[illegible]	

匯兌

▲滿洲中央銀行總行(三十日)	
▲紐約匯兌	
倫敦	四弗〇三仙二分一
日本	二三弗四七仙
上海	五弗五四仙
巴黎	—
柏林	—
▲倫敦匯兌(三十日)	
日本	一志二片二分一
紐約	四弗〇三仙二分一
上海	三片二分一
巴黎	—
▲上海匯兌(三十日)	
倫敦	三片一二分一
紐約	五弗五四仙

商品

	上午收盤	下午收盤
▲大阪棉布(三十日)		
六月	—	—
七月	七三七〇	—
八月	七八〇〇	—
九月	七一三五	—
十月	八四四〇	—
十一月	八六一、	—
▲大阪棉花		
六月	八七五〇	—
▲横濱生糸		
六月	一六五六	—
七月	一六一八	—
八月	一五九〇	—
九月	一五八〇	—
十月	一五七三	—
▲神戶生糸		
六月	一五六七	—

股票

七月	一六五八
八月	一六〇五
九月	一五六九
十月	一五六六
十一月	一五六九

(三十日)

	開盤	收盤
▲奉天滿取		
新東	一一五二	—
滿株	—	—
滿鐵	五五四	—
滿紡	一四九七	—
同新	二〇一	—
滿電	大六二	—
電氣甲乙	四〇六	—
▲大連短期(廿八日)		
五品	二四八	—
大新	五五〇	—
新東	一一五三	—
滿紡	一四九四	—
同新	八五四	—
滿業	—	—
土木	五五七	—
島新	—	—
▲大連長期		
五品	二四九	—
限先	二二二	—

公債

國債三日買賣價格如左

第一次	九七、三〇
二	九七、一〇
三	九六、九〇
五	九六、六〇
六	九六、三〇
第七十六次	九六、〇〇

武俠言情 碎珊瑚 153

天籟生著

第十八回 密屋喻言效從人捨己 荒山獵雪起舊恨新仇

於是坐着閑談、慕英守着玉明、看他面色、漸漸有些紅潤、心中大喜因注視到口裡含的手巾、連想到憂如病時、曾見得、分明是我的、怎麼這時又換了呢、因又望到朱玉、見他新剪的分頭、油光展亮、配着辱紅齒白、眉清目秀、活脫脫一個莫麗玉的長相、只高一些、胖一些、穿着青布長袍、襟鈕上一個萬年筆插、眞是年青貌美如出水芙蓉、臨風楊柳態度自然、決少女兒之様、因此心裡、大佈疑團、他不是麗珠、怎麼這樣像麗玉呢、又幾次幾番維護着朱姓、若說他是麗珠、怎麼能不現形呢、再說他大搖大擺、就是想報我叔叔的仇也不能這樣的隨便致露面呀、那麼他不怕帶累了朱姓、不是麗珠吧、慕英思來多時、忽然醒悟、他此來是老師杜蘭香託的、他們一定常在一起、況且蘭香信上還說、甚麼俗願末了、不是鍾情於他吧、慕英自已左思右想、越思想越對、又一轉念、不對、不對、觀在朱玉滿不過二十上下的年紀蘭香功純、雖然面少、如十七八歲處子、據她今春臨走時說、已經四十有六、這種不可信、我是知她有個兄弟杜宇、從八十九軍給她來過信、月前我曾親眼見到他、只少也有三十出頭、由這看、蘭香的年紀似乎可信、那麼他倆個相差二十多歲、豈有匹配之可能、莫非飛俠之流、能駐顏延壽、關於夫婦上是不論年歲嗎、這可奇了慕英胡思亂想、將一偷眼去看朱玉、可可朱玉也正偷望着慕英一笑、慕英臉一紅、忙拗過去看玉明、見他安然穩睡、呼吸也緩和了、慕英中心大慰、怕他熱、略把被往下退退、見他已出的滿頭是汗、睜開眼、望望慕英、用舌吐出手巾、慕英忙低下頭道渴嗎、玉明道、要一杯咖啡、慕英忙叫使女沖去、又把手巾給他含上、這時已十一點多鐘、朱玉起身告辭、要和楊步雲走、魯彥直也不强留、於是二人到玉明面前向慕英道、最好要靜、不使他常見到人少說話、不要受了刺激、生氣最危險、慕英一一答應、楊步雲笑道、這回二憨頭的生死、可在你手心裡呀、小心他病後………慕英早紅飛玉頰、低聲道、雲大哥、不要取笑、楊步雲也低聲笑道、今天你怎麼也認了親啦、一口一個大哥、哈哈、慕英低頭無語、朱玉道、我明天再來用藥、有事給楊旅長個電話、便尋到我、說着扯出玉明口裡的手巾、玉明一睜眼、當時、變了面色、閉上眼直是哼哼、慕英大驚、向朱玉一禮道、先生你這手巾裡的藥丸、專能滿血止痰、請賞借給咱們救救急、決不能失落

化痰止咳 人人宜服

五十週紀念 1888 BAYER 1938 拜耳良藥

克利西佛

「克利西佛」，爲發痰宣氣之妙劑。專治呼吸氣管各症。無論傷風，咳嗽，以及頑痰不化，慢性氣管枝炎，均應及早進服。以收化痰殺菌，解除痛苦之效。男女老幼，服之咸宜。

價目已減

化學的勝利!! 人類之頑敵、惡病竟征服!!

各大藥房均有發售

膿汁源源的向外排泄！排尿時覺無限痛苦！底確是戕賊青春，促短人命的萬惡淋病……以及婦人病及染患肺炎症的兒童，老人百人中殆無一生存的慘劇，蓋皆

双球菌的作祟 由來對於此種菌的殺除，實無相當適切的藥品！大爲憾事！現有最新世界的發明品！

得利克膿藥片

2-(P-Aminobenzolsulfonamid)Pyridin 本品對於淋病及肺炎具有卓越効果(恰如六〇六之對梅毒)且本品對於淋病，肺炎，只須內服即可完全治癒，尤爲簡便，所各醫院醫師正在熱烈的推獎採用中，

摯勸正在被此双球菌病魔侵害蹂躪的患者諸君，請速用本品一星期！得利克膿，保有變轉回春，恢復康健的優異効果！

三十片裝 一百片裝

東亞首創之斯爾法比利金

得利克膿 藥片

奉天市春滿町十一 田邊藥品株式會社
北京西單北大街一六〇號 股份有限 田邊公司

從今天說起
◇代發刊辭◇　季風

從今天起藝文版誕生，在地位上，是代替了過去的『消閒』，在形式上是改變了過去『消閒』的面目而較爲嚴肅一些，不過，內容呢，却始終是另一回事，主要的『消閒』還要得看我們用什麼方法來『消閒』，『藝文』也得看我們對『藝文』抱什麼態度，總之，無論怎樣說，就日前生活大羣而言，我們所需要的無論在肉體或精神方面，都是要求的實用的樸素而不希望什麼裝飾的豪華。

就着新語彙的這『藝文』二字的演義而言吧，所謂演藝，文藝，戲劇，電影，美術，音樂，這些部門，也無非是表現我們的意識形態的一種工具，這些工具既一方面是擔當了我們意識形態的做成的任務，同時其本身亦即是我們的意識形態之一形成，本此，我們可以解釋藝文二字亦即是意識形態之另一語稱，有此理解，那麼，今而後我們的進路，是很顯然的，綜合着有關於文化建設的各部門，擇其要者，我們要怎樣地利用這工具來做成我們的意識形態，這里所包括的即是文藝，演藝，電影，戲劇，美術，音樂等，可能範圍內對於這幾部門給予一個發揚的機會，之外凡屬於學術和廣義的文學範圍內的文學，亦兼容並蓄，在這里，我們將不得是僅僅在敷衍門面，眞正的工作就是怎樣的我們才會做出的東西就是站得脚的東西。

這是一個重大的課題，也是個艱難的課題，編者個人知道是不易做得好的，能決定牠的運命的，還得看一般的讀者能不給予牠以熱的指導，一般的作者能否給予牠以力的支援，未來並不是怎樣地遙遠，今天過去就是明天，對於今天的服務也正是對於明天忠實的獻身，失掉今天，則明天即不是屬於我們的了。我們珍重着今天，對於今天的工作即是要怎樣地把今天的羣衆載送到明天里去，這是一隻擺渡，這是一架橋梁，做爲這橋梁或擺渡的就是我們眞實的意識形態，靠着這個於今天和明天的中夜里大家能走得多遠，我們頗難預言，但絢爛的明日終會到來的，我們不能做歷史的旁觀者，人類的生活，有許多樣式，社會的機構有許多部門『藝文』即是屬於這些樣式這些部門的一種，對這個工作做成牠，亦即是對時代，對社會，盡了一份的用心，盡了一份的力量。

平凡的悲劇（下）
戈人

『阿寶媽，你覺着不好嗎？』

『不！暫時還不要……』

『你先看，阿寶我不能再勸轉了……』

這時候阿寶又開始氣喘緊，並且較以前厲害，幾乎只剩一絲殘弱的氣息在維持着，臉色白得怕人，他着了慌，看看炕角不能轉動的妻，更恐懼起來，沒顧得穿好鞋，就向東院跑，找來了老劉太太，老劉太太思想頗不守舊，看孩子快要不中用了，就主張去請西醫打一下救急針，並且還指給他請仁和醫院小兒科的劉大夫，這種好心的設計，不管和李順開了天大的玩笑，那樣的醫院的醫生，光一次出診費就是三元，一管注射針至少要五元，加上藥什麼的沒有十元錢，算是莫想問津，可是現在手裡只有一元錢的李順，怎麼辦得來這樣難題的事情呢？但他又不能看着阿寶死去他要他的孩子，他不能再顧面子了，於是他哀求老劉太太但是老劉太太却並不這麼慈心，最後他以僅有的一個舊衣權作抵押，由老劉太太說是由外處給轉借來十圓錢。

他得救似地，與奮着跑到仁和醫院，去請劉大夫因爲才打過早八點鐘，大夫還沒有來，他等了很長的時間，劉大夫手到醫院裡來，李順替他提着皮包一出門大夫就叫了一輛馬車，於是他也就只得上去，他們坐在車上並沒有對話，馬蹄踏在地上，放出響亮的聲音，這聲音震動着李順的心，同時每個蹄子落在地上，也似乎踏着他的心，

劉大夫看完了阿寶的病，對李順說這小孩不能治了，是腦膜炎，如果在昨天看的話還有把握，可是現在晚了，只好打救急針看看，注射完了，阿寶仍然是和從前一樣，李順和李順的媳婦有些怕了，都呆呆的看看阿寶，他們思索着大夫的話，都開始恨老溫太太給他們躭悞了，劉大夫又仔細的檢查病狀，看看沒有指望了，就告訴李順趕緊預備吧！臥在炕角的妻，馬上嗚咽起來，大夫站起身來，告訴出診費三元，注射費四元，李順兩手顫屬害，拿出七元錢放在大夫手裡，他接了錢挾起皮包便走了，妻在炕角上，兩肩聳着的哭，身邊的阿寶，頭部背得更厲害，呼吸帶着粗重的聲音

李順看了妻又看了阿寶，如同墜入無邊際的幽谷中四周儘是絕崖懸壁，連一枝攀援的樹枝都找不到。

下午四點鐘，可憐的阿寶終離了人間，妻坐在炕角上放聲的哭着，憐居的人們又都來了，有的勸李順媳婦，有的協同李順料理死後的阿寶，一領蓆子代替了棺槨，捆好了由李順挾着他送到野外去。

李順走出了院外，屋裡李順的媳婦，哭昏了過去回來時他聽自已院裡，有着槽雜的聲音，渾沌的意思裡，馬上掠過去一條可怕的黑影，他着了魔似奔向自己的家，才一跨進屋門，嘈亂的人叢裡，他清楚的聽到滾轉在炕上大肚皮的妻，發出來一聲慘叫。

搖車的考證
崇璋

舊諺有云：『關東三怪，十七八歲姑娘大煙袋，家家窗紙糊在外，養個孩子吊起來』，滿人最嗜煙，在紙煙未興前，婦女之煙具皆爲細烏木管，白銅鍋，翡翠嘴，其木管之長，可三四尺，雖幼女亦如此，故曰『十七八歲姑娘大煙袋』也，關外冬季多寒，風劇而雪急，若將窗紙自屋內糊之，則積雪滿窗櫺因屋內熱度之熏蒸，則雪融紙濕，驟風一吹，即張張洞落矣，明滿洲地方之冬季窗紙，皆自外糊之，此即：『家家窗紙糊在外』也。

滿俗育兒，多令臥於搖車內，其名雖曰『車』，而形則如乃用柳木或樺木皮（亦有用榆木者）之簿板，烤製成長形之橢圓圈，在其下安底，則頗似小船狀，內外漆畫，上部邊緣安銅鐶，繫以繩懸屋內，令小兒臥其中，兒啼，則推動之，船搖蕩則小兒徐徐入睡矣，是名曰『搖車』，蓋主婦忙於家事，無暇懷而抱之也，故有『養個孩子吊起來』之俗諺，此三事，無稱之爲『關東三怪』，然因北京亦爲滿人之故鄉，故此三怪，北京亦皆有之，北京之三怪，則不只普遍於民間，即宮庭亦不免，內務府事例載：『乾隆卅三年上諭勅每年呈進各宮主位烏木煙袋長短毫無限制，朕昨見文年進呈慶貴妃及容妃之煙袋，竟長五尺以上殊屬非是，庫存烏木，皆有一定用處，且近年產量甚少，理當珍惜，何竟造此廢物攜帶既屬不便，而用時，必令一人扶之，尤不雅觀嗣後，進呈各宮主位煙袋至長不得過三尺，若進至太妃位前者，更不許過長應以二尺五寸爲度，論文年，此次姑從寬免，若再不知悔改，違式製造，定必嚴以上懲不貸云云』，宮妃煙袋以三尺爲度，尙爲小者，則乾隆卅三年以前之大煙袋，可推測其長短矣，此爲北京之『大煙袋』，又故宮之坤甯宮爲內廷佛堂及祀神之所，爲保存滿洲古代風俗計，宮內外之設飾，皆遵盛京清甯宮制，故北京坤甯宮之窗紙，亦自外糊之，彷彿各花廠之煖室然，此爲北京之窗紙糊在外者，又內務府事例載：『皇子皇女皇孫皇孫女誕生後，應用素緞小枕，紡絲小枕龍套，緞紗汗單，紡絲帶，潞紬搖頭，布搖頭，布口袋，銅錫瓷器，皆據宮殿監督領侍傳交本府，照數供給，屆彌月日，應用之紬綾及杭紬紡紬紵單與公主生子洗三所用之金鍱銀鍱，九日上搖車所用琺瑯，銀麒麟，與搖車上懸掛之綵拂綵鑑，八寶雜飾等，亦由本府預備，推搖車木架，由武備院預備…』據上述則宮內皇子女及公主之子女，亦皆睡搖車也，此爲北京之『養個孩子吊起來』也者，

吾故曰，關東之三怪，北京亦皆有之焉，惟北京之搖車，外部皆髹漆，刻畫金龍鳳，四周嵌鍍金銅荷葉什件，車上懸掛各種之五綵玩物，以便搖車動蕩時，而五綵玩物，亦隨之飄動，而引小兒入睡也。

答辯及其他【上】
石軍

‖致李伯虞君

讀過六月十一日大同報『文藝』章作『作家日記抄』，使我不得不對你答辯幾句，因爲你在該文第三段『月日』裡之『某君在滿洲，是以鄉土文學爲號召的』的『某君』是說我『在文選的二輯上，就制（刊）了他的一篇『××××』，正是指着我的『牽牛花』而言，你既肯自封你是『作家』而『抄』你的『作家日記』，你就應該正正堂堂的說個明白好了，何必鬼鬼祟祟的用『某君』和『××××』來代替我的筆名和題名呢？『顯然』你『這作家』太有些愛劃閃葫蘆了。

由於你提到『鍍金的像』，知道你（李伯虞）就是李妹，也就是『文選』的同人和在二輯文選『我輩語』中以『我們都有良心』的潤論發表『二輯發刊之際』的作者，你就應當知道我那篇東西是被誰逼得萬般無奈，而在倉促之中寫成的，當貴刊徵稿當時你們的同人橫一封信，豎一封信，今天討交情明天論友誼，並以『怎能給藝文志而不能給我們寫的祭言』的要稿。發刊了以後，還得爲你們到書肆批賣，（求賣完儸交款的信件就來了一封跟着一封，脚底下也得挖出錢，甚至於借着所謂『文化視察』的機會找上門來，書未賣完，帳怎能算呢？死逼無奈，終將我豫備買柴買米的月俸暫予墊上滙去，你們的前毫老板呢接到錢後，不但不示謝意反連封覆信都沒有，昔日的交情，一變結成今朝的仇恨，（我不知道這仇是怎樣結成的）好像我是應當應份爲你們撰稿墊錢的樣子。這回你又在文選賣罄的今日『續假一禮拜』『回來』之後，『閒翻舊籍從幾本過時的雜誌中』又生無限的感慨』於是乎，便開始『大解八塊』的對我這篇雖曾救過你們的燃眉之急，現在却被視之如敝屣的拙著，吹毛求疵，咬文嚼字。一壁還以『我們都有良心』蒙蔽着你們的『良心』欺騙着我們的讀者於是我看不明白你們的『良心』，究竟要賣多少錢斤？

對於你『找』出的幾個『文法』上的字縫畢竟是否爲錯誤，暫讓讀者分析去，先說你自封爲『作家』的『作家』的意識與態度，就不純正『一個友人大老遠的從奉天把在報上刊的批評文字』給你寄去，你『却沒有看』沒看的理由呢？你『知道』，把旁人的東西拿來隨便的批評，那是批評家的權利。』又你『知道』『不這末的，他們也許會有被摘去批評家頭銜的危險。』自封爲『作家』的你先生，對於文藝批評的認識尚且如此膚淺可笑，不知你還依着甚麼『一貫的信條』『始終不渝的寫』呢。同時又存着甚麼心理評論人家呢？不知虛心接受純眞的批評，反而爲自已的似乎了不起的『鍍金的像』吹噓『禮讚』。貴大『作家』的獨善自尊的心胸，眞如火㷔萬丈畢露無餘，但不知你自己擔心否你寫作的前途？

談藝術攝影
芳軒

攝取藝術照片，固不在像機之優劣，而亦不拘環境之美醜，最切要者，則爲攝影者本身，應先具有『藝術』的概念，然後遇到任何一種景物，對於它各種明暗色調的關係，以及形狀輪廓的適合等等，必定容易感覺到，所謂幫助『藝術工作』的特質勢必要將心理上的反應感想情緒，同憶，想像等，要不時在腦海裡縈廻着即所謂『觸景生情』者是，有了這些卓越的感應。然後隨時應用構圖法上的一切原則，來隨機應變。獨運匠心。一定會臻於美滿的一般的取景，拍人像時是要求影紋的清晰部位的適宜，拍風景時，除了配搭些山水花木小溪短橋之外，甚或有被對象的美麗的顏色給矇混了的，尤其是毛玻璃上所呈現的景色花紅柳綠，備極鮮妍，把持不定的攝影者便『值得拍一張』了。所謂『藝術作品』。在藝術攝影家本身言。絕不應附和一般而隨處作無謂的犧牲，當具有一種超特的眼光，敏妙的思想，對於任何景物的選擇，自已要有一種眞正的感覺和判斷能力都市的人們乍到鄉村裏去看到什麼都是好玩的對鄉村的自然而樸實的風景更感到興味，如果提着像機的話那更不能自持的了但是藝術家呢他會注意到天空中美麗的白雲山阜缺側處的光線連接成行深淺有致的樹林小山脈和小溪流的委婉的曲線，以及水的平線房舍建築的直線等把自然界種種的美，要完全領悟了以後，再打開像機，任憑你取捨趨避，繁簡橫置經過你一番意匠和剪裁選擇便能左右逢源美滿如意了

但上述不過爲『藝術作品』之一隅，欲獲得良好成績，不一定要期待着給你造成了藝術對象時，請你去拍，是要靠你自已的意境去尋求無論是怎樣的景物，只要你肯留心去體會，觀察，別人所棄的或竟爲我所欲取的。隨便幾塊磚頭，也許是好的材料，此則總視作者的藝術的造詣如何而定了

例如街頭的推水夫，是絕不會引起人的注意的當然不值得去給他拍張小照，但有時看到他推到坎坷的土路邊上，他挺掙着臂膀，費盡了力氣，掙得滿頭珠汗，而仍在擺側不前的時候，如再加以合理取企的光線（不一定攝取全景。只須找到趣味的中心而足以表現全幅畫圖的精彩，即爲佳構）。這種時會，豈不很容易碰到的嗎？又如鐵匠舉起鐵錘，怒目而視着那塊通紅的原鐵正在使足了力氣，向下猛擊的時候，看他，鐵匠，的面孔，一定是猙獰的面孔上，諸如此類，不勝縷舉，總之要以超脫俊逸，新奇，偉大，不平凡，不呆板的限光，來仔細觀察大地上一切的一切尤其能了解如何利用光線等等，那就不患沒有材料可尋了

斷簡錄

『羣衆不需要文藝的花言巧語的甜蜜的食品，他們需要吃得飽的麵包—淸楚而明白地敘說現代世界生活的眞實，敘說一切工作着的民衆爲着更好的未來的鬪爭。』（戈理奇：『市儈』）

『人的性格不但表現在做的是什麼，而且表現在他怎樣做。』（昂格士：『給哈克納斯女士書』）

『自由而沒有，對於自然的權力，—那就等於解放農民而不給土地。』（皐朶洛夫）

『科學是文化的基礎，是主要的力量，創造那〃第二個自然界〃的，而〃第二個自然界〃正是文化。』（戈理奇『說文化』）

『等到世界上一個奴隸也不剩，一個被打敗的人也沒有的時候，人大概就會理想地好的了，然而爲的要沒有被打敗的人和奴隸起見，—就必須毫無顧惜的鬪爭，反對那些慣於靠奴隸勞動生活的人。』（戈理奇『答覆』）

『對於人，最高的存在就是人自已，因此：使得人成爲屈服的，奴隸化的，被侮辱的一切條件都必須消滅。』（迦爾瑪）

北大的二怪

前日讀實報有蘇子容曰、歐陽公不言文章、而談政事、蔡君謨不言政事、而喜論文章、各不矜其所能也、余因憶及昔日北京大學辜（鴻銘）凌（子平）之軼事、以告讀者、辜凌均係最老之英國留學生、于英文造詣極深、而服裝古樸、迄于恒人、不知者直視爲鄉村之學究也、辜雖至民國喜着官靴、長髮垂辮、怡然自得、每授課涉及西洋文明輒深致不滿、並舉種種實例、以資證明、今辜已作古、人之云亡、甚可惜也！

凌自淸光緒中葉、即歸國任京師大學及貴胄學堂英文教授、民國後、國立各大學、爭相延聘、迄今歷四十餘年、未嘗一着西服、歲庚午、某日、凌游公園、方入門、遇二少年用英文對伊嘲笑、意蓋譏其形態之迂腐也、適其時西人某教授與渠邂逅、立譚之頃、發音清晰、不同凡響、二少年聞之、忸怩甚、旋此事遍傳各校、好事者因辜凌不修邊幅、如出一轍、因以二怪呼之、然而辜凌學養功深、不矜所能、亦足取法也、

凌性曠達、豪于飲、尤精于食、其庖人技術之巧不讓譚榮、惜不輕借他人使用、惟偶于其至友梁慕棠君處、（住石附馬大街後宅三十五號）梁君每宴客必邀凌庖以助）得一嘗風味、饜而飫之、頗快朶頤

病中賦
外一章　胡沙

淺得如白水的日子，
我感到這生命，
宛如淺擱在死之港口的帆船。

在陰霾的天色下，
沒有夢的申訴，
沒有心靈的語言，
就安靜的睡在這裡，
看家園的凋零嗎？

一片落葉，
一聲啄木鳥的哀怨，
甚或高空蠶雁的南遷，
都振動我悲慟的心弦。

這是生活嗎？
這是人生嗎？
雖生命仍在殘喘，
我覺得：這樣，比死亡更可憐，
那麼，就死了吧？
心却又不甘！
總想：會有一天……
那一天呵！眞實的生命必將追還。

四〇年秋在療養院　四一年重抄

暗夜小景

天，緊拉着黑色的麻布，
一個小孔一顆星呵！
麻布補上月亮的大窟窿。
小胡同的老狗叫出二更天，
睡在垃圾箱邊的野孩子，
由噩夢里哭醒了！
朦朧的說：『老爺！讓我睡在這塲吧……』
一個蓬髮的流浪野漢子，
被牽着走過，
是背不清籍貫的夜行者嗎？

四一年六月

熱河紀行詩（32）
陶明濬

大凌河
淺深度狹初無定，鬱勃時所浩々聲，彼水泥沙雖俱下，此邦蝦菜得佳名，沉昏擬有鬼神下，弔古能無感慨生，尺水雖然指可測，其中掉尾有長鯨。

錦州
古塔禿尖勢壯哉，昆明應有劫餘灰，二十年前已從傍過，一日之間眞到來，雉堞橫斜仍遙邐，城樓高峙尙崔嵬，明淸重鎭此焉是，百萬虫沙化作塊。

到站大雨
夜半戛然車忽停，下車何處叩柴荊，黑雲滿地燈皆滅，大雨連天路又生，濡足權從波上跡，搴裳眞向淖中行，趑趄進退都無所，雖識彷徨客子情。

住福順旅館
展轉幾成臥道周，多情逆旅也相留，破窗牆去難遮日，小屋樑低眞打頭，偶向楊間權展足，何殊岸上强牽舟，無窮壁蝨來相齧，膚凸那禁汗更流。

兩人共住一屋
名姓不知同一室，老韓共傳也甚羞，皂堂何異殼中縮，蠶蝨時泣墻上遊，苦思往事難成寐，也想安眠足破愁，出門本與在家異，安宅焉自及早籌。

影城籠兒
費雯莉聲譽日隆
「亂世佳人」爲成名之始

美國最流行的文學巨著，『乘風而去』由米高梅影片公司攝爲電影『亂世佳人』其中的史迦蘭一角的人選挑選許久却落在一位在好萊塢藉藉無名的英籍女星費雯莉身上自這一個消息傳出已後，會經震動了整個影城，使一般人皆爲之注目，而費雯莉爲了主演該片，遂一躍而成爲影界中之第一流紅星。

這在好萊塢初次拍片而榮獲一九三九年度美國藝術研究院，女影星表演最佳之金像獎影星，她是於一九一三年十一月五日誕生在靠近愛爾蘭的城市（大琪琳）裏，童年時代曾經隨着父母遊覽歐洲各地，她受教育的開始，那時祇有五歲，是在倫敦的宗教修道院裏讀書，其後曾經到過意大利，巴黎等各地攻讀，但是終於爲了個性喜好戲劇的原故，而類人把自已介紹到倫敦劇藝學院裏研究戲劇，在這裏，她用心學習刻苦磨礪而奠定了今日成名的途徑，她初登銀幕，是在英國的製片界裏但是祇有些普通的影片中擔任些不重要的角色，因爲這樣，她曾經一度離開影壇，而上舞台表演戲劇，不過過了不久，他又重進影圈，在這時她演過的影片如『英格蘭大火』『黑暗之路』等但是在該片中她仍然是一個配角的地位，她到好萊塢去，是由勞倫斯奧萊佛介紹而與米高梅簽了合同在過去的好萊塢中，他的作品除了『亂世佳人』外還有『魂斷藍橋』『鴛鴦封』等，最近新作爲漢密敦夫人，影名納爾遜大將（史）在這數片中，她因爲演技相當成熟，表情深刻，而受着千百萬影迷歡迎，甚或至於景仰但是在這烝烝日上的時候，這一位紅得發紫的影星，他已經離開好萊塢，偕着勞倫斯反回英國去了。（白棠）

專治小兒氣卵
延春補天膏
●專貼 小兒氣卵 大人疝氣 偏墜腎囊 小腸疝氣
●定價 特大張 八九 大張 四九 小張 二九
外埠函購 請由郵局掛號匯款 每張加郵費二角
●用法 用法備便詳載說明書 欄家經售並無代理
奉天市小西城門南雪東道路西
明遠堂藥房 發行

保肺露
止咳平喘特長如次
一、肺部含蓄之痰必借咳嗽之力以震出之矣
一、氣管因受刺激發生痙攣，故有氣促喘哮現象『保肺露』能溶化黏痰使痰如水毫不費力便可排出咳嗽無由發作自然停止
一、『保肺露』能鎭靜呼吸器官緩解氣管痙攣則呼吸舒暢哮喘平息
一、藥物每多苦辣腥味難以入口爲艱以致延誤病機『保肺露』氣香味甜絕無不良惡味雖婦女小孩及最愁服藥之人皆樂服用
定價二元 一元二
發行所奉天大西邊門外
寶康大藥行

上海石氏
喜臨門
加演電影
紳商來煩續演兩天
七月一日二日

歌舞藝術團
誠藝界之先導……
眞舞界之前鋒……
譽滿歐美……
馳名海外……
美色美聲熔盡人間一切美艷情
技術藝術超過各團一切新奇術